

**Informe d'auditoria i comptes anuals
exercici 2013
Consorci Escola Industrial de Barcelona
(CEIB)**

Acord núm. 134/2014 del Consell de Govern pel qual s'aprova l'informe d'auditoria i comptes anuals exercici 2013 del Consorci de l'Escola Industrial de Barcelona (CEIB), perquè l'aprovi, si escau, el Consell Social.

- Document proposta informat favorablement per la Comissió d'Economia i Infraestructures del Consell de Govern celebrada el dia 11/07/2014.

Gerència

Barcelona, 21 de juliol de 2014

Informe d'auditoria de comptes anualsAl Consell de Govern del **CONSORCI ESCOLA INDUSTRIAL DE BARCELONA**

1. Hem auditat els comptes anuals del **CONSORCI ESCOLA INDUSTRIAL DE BARCELONA** (en endavant "el Consorci"), que comprenen el balanç al 31 de desembre de 2013, el compte de pèrdues i guanys, l'estat de liquidació del pressupost, l'estat de comptes de comptabilitat extrapressupostària, el quadre de tresoreria i la memòria corresponents a l'exercici anual acabat en aquesta data, la preparació i contingut dels quals és responsabilitat de la Direcció del Consorci, d'acord amb el marc normatiu d'informació financera aplicable al Consorci i, en particular, amb principis i criteris comptables continguts en el mateix. La nostra responsabilitat és expressar una opinió sobre els esmentats comptes anuals en el seu conjunt basada en el treball realitzat, d'acord amb la normativa reguladora de l'activitat d'auditoria de comptes vigent a Espanya, que requereixen l'examen, mitjançant la realització de proves selectives, de l'evidència justificativa dels comptes anuals i l'avaluació de la seva presentació, dels principis i criteris comptables aplicats i de les estimacions realitzades, de conformitat amb el marc normatiu d'informació financera que resulta d'aplicació.
2. Segons la nostra opinió, els comptes anuals adjunts expressen, en tots els aspectes significatius, la imatge fidel del patrimoni i de la situació financera del **CONSORCI ESCOLA INDUSTRIAL DE BARCELONA** al 31 de desembre de 2013 de la liquidació del pressupost, del resultat economicopatrimonial i dels resultats de les seves operacions corresponents a l'exercici anual acabat en aquesta data, de conformitat amb el marc normatiu d'informació financera que resulta d'aplicació i, en particular, amb principis i criteris comptables continguts en el mateix.

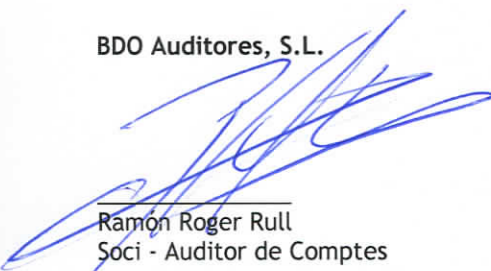
BDO Auditores, S.L.
Ramon Roger Rull
Soci - Auditor de Comptes

Barcelona, 15 de març de 2014

COL·LEGI
DE CENSORS JURATS
DE COMPTES
DE CATALUNYA

Membre exercent:

BDO AUDITORES, S.L.Any **2014** Núm. **20/14/05752**
CÒPIA GRATUÏTA.....
Informe subjecte a la taxa establerta
a l'article 44 del text refós de la
Lei d'auditoria de comptes, aprovat per
Reial decret legislatiu 1/2011, d'1 de juliol.
.....



CONSORCI ESCOLA INDUSTRIAL DE BARCELONA

INFORME ECONÒMIC

DE LA SITUACIÓ A 31.12.13



INFORME ECONÒMIC CEIB A 31.12.13

1. Balanç de Situació
2. Compte de Resultats
3. Estat d'ingressos i despeses Reconeputs
4. Estat de canvis en el Patrimoni Net
5. Estat de fluxes d'efectiu
6. Liquidació de l'estat d'ingressos i despeses

7. Organització:
 - 7.1. Activitat del CEIB
 - 7.2. Estructura organitzativa bàsica

8. Memòria financera
 - 8.1 Activitat
 - 8.2 Bases de presentació dels comptes anuals
 - 8.3 Aplicació del resultat
 - 8.4 Normes de Registre i valoració
 - 8.5 Notes explicatives de la memòria financera

9. Memòria pressupostària
 - 9.1 Bases de presentació
 - 9.2 Antecedents
 - 9.2.a. Ingressos
 - 9.2.b. Despeses
 - 9.3 Anàlisi:
 - Estat execució pressupost d'ingressos
 - Estat execució pressupost despeses
 - Estat de situació de pressupostos tancats d'ingressos
 - Estat de situació de pressupostos tancats de despeses
 - Resultat pressupostari
 - Estat de romanent de tresoreria
 - Estat de Tresoreria
 - Estat de situació i moviments de les operacions no pressupostaries de tresoreria.
 - Operacions d'Ingressos
 - Operacions de despeses
 - Partides per Vinculació

10. Conclusions



CEIB - 2013

BALANÇ AL TANCAMENT DE L'EXERCICI.

Data de Referència: 31/12/2013

Data de Ref. Secundària: 31/12/2012

ACTIU	Nota Memòria	Exercici 2013	Exercici 2012
A) ACTIU NO CORRENT		1.569.326,60	1.761.999,11
I. Immobilitzat intangible.	(6)	11.129,77	9.909,72
5. Aplicacions informàtiques.		11.129,77	9.909,72
II. Immobilitzat material.	(5)	1.558.196,83	1.752.089,39
2. Instal·lacions tècniques, i un altre immobilitzat material.		1.558.196,83	1.752.089,39
B) ACTIU CORRENT		9.734.301,24	6.204.566,87
III. Deutors comercials i uns altres comptes a cobrar.	(7.1.2)	7.970.410,75	4.138.847,02
1. Clients per vendes i prestacions de serveis.		60.221,64	162.055,54
2. Clients, empreses del grup i associades.	(21)	7.900.494,37	3.955.099,68
3. Deutors diversos.		9.694,74	21.691,80
VII. Efectiu i altres actius líquids equivalents.	(7.1.1)	1.763.890,49	2.065.719,85
1. Tresoreria.		1.763.890,49	2.065.719,85
TOTAL ACTIU (A + B)		11.303.627,84	7.966.565,98



CEIB - 2013

BALANÇ AL TANCAMENT DE L'EXERCICI.

Data de Referència: 31/12/2013

Data de Ref. Secundària: 31/12/2012

PATRIMONI NET	Nota Memòria	Exercici 2013	Exercici 2012
A) PATRIMONI NET		8.908.009,55	5.140.024,03
A-1) Fons propis.	(8)	4.929.312,54	4.928.252,50
I. Capital.		3.591.264,03	3.591.264,03
1. Capital escripturat.		3.591.264,03	3.591.264,03
III. Reserves.		-4.992,24	0
2. Altres reserves.		-4.992,24	0
V. Resultats d'exercicis anteriors.		1.336.988,47	1.368.472,14
1. Romanent.		4.067.617,04	4.067.617,04
2. (Resultats negatius d'exercicis anteriors).		-2.730.628,57	-2.699.144,90
VII. Resultat de l'exercici.	(3)	6.052,28	-31.483,67
A-3) Subvencions, donacions i llegats rebuts.		3.978.697,01	211.771,53
B) PASSIU NO CORRENT		0	0
C) PASSIU CORRENT	(7.2)	2.395.618,29	2.826.541,95
III. Deutes a curt termini.		-181,23	91.373,07
5. Altres passius financers.		-181,23	91.373,07
V. Creditors comercials i uns altres comptes a pagar.		2.395.799,52	2.735.168,88
1. Proveïdors		142.655,17	150.799,53
2. Proveïdors, empreses del grup i associades.	(21)	1.992.394,33	2.311.609,03
3. Creditors diversos.		2.678,75	26.695,38
6. Uns altres deutes amb les Administracions Públiques.	(10)	258.071,27	246.064,94
TOTAL PATRIMONI NET I PASSIU (A + B + C)		11.303.627,84	7.966.565,98



CEIB - 2013

BALANÇ AL TANCAMENT DE L'EXERCICI.

Data de Referència: 31/12/2013

Data de Ref. Secundària: 31/12/2012

COMPTE DE PÈRDUES I GUANYES	Nota Memòria	Exercici 2013	Exercici 2012
A) OPERACIONS CONTINUADES		-35.953,39	-62.740,92
1. Import net del volum de negoci.		5.023.220,97	4.118.569,84
b) Prestacions de serveis.	(11)	5.023.220,97	4.118.569,84
5. Altres ingressos d'explotació.		8.058.879,41	8.204.732,22
a) Ingressos accessoris i altres de gestió corrent.		97.349,63	112.707,53
b) Subvencions d'explotació incorporades al resultat de l'exercici.	(16)	7.961.529,78	8.092.024,69
6. Despeses de personal.	(11)	-9.751.070,97	-9.277.199,11
a) Sous, salaris i assimilats.		-7.619.379,10	-7.407.193,40
b) Càrregues socials.		-2.131.691,87	-1.870.005,71
7. Unes altres despeses d'explotació.		-3.079.427,14	-2.807.736,80
a) Serveis exteriors.		-1.373.338,10	-1.397.653,17
b) Tributs.		-13.846,59	-3.488,02
d) Unes altres despeses de gestió corrent		-1.692.242,45	-1.406.595,61
8. Amortització de l'immobilitzat.	(5)(6)	-411.626,71	-376.161,85
9. Imputació de subvencions d'immobilitzat no financer i altres.	(16)	124.071,05	75.195,81
11. Deteriorament i resultat per alienacions de l'immobilitzat.		0,00	-141,03
A.1) RESULTAT D'EXPLOTACIÓ (1+2+3+4+5+6+7+8+9+10+11)		-35.953,39	-62.740,92
12. Ingressos financers.		42.019,47	31.279,99
b) De valors negociables i altres instruments financers.		42.019,47	31.279,99
b2) De tercers.		42.019,47	31.279,99
13. Despeses financeres.		-13,80	-22,74
b) Per deutes amb tercers.		-13,80	-22,74
A.2) RESULTAT FINANCER (12+13+14+15+16)		42.005,67	31.257,25
A.3) RESULTAT ABANS D'IMPOSTOS (A.1+A.2)		6.052,28	-31.483,67
A.4) RESULTAT DE L'EXERCICI PROCEDENT D'OPERACIONS CONTINUADES (A.3+17)		6.052,28	-31.483,67
B) OPERACIONS INTERROMPUDES 18. Resultat de l'exercici procedent d'operacions interrompudes net d'impostos.			
A.5) RESULTAT DE L'EXERCICI (A.4+18)	(3)	6.052,28	-31.483,67



CONSORCI ESCOLA INDUSTRIAL DE BARCELONA

A) ESTAT D'INGRESSOS I DESPESES RECONEGUDES CORRESPONENT A L'EXERCICI FINALITZAT EL 31 DE DESEMBRE DE 2013

Nº COMPTES		NOTES A LA MEMORIA	2013	2012
	A) Resultat del compte de pèrdues i guanys.		6.052,28	-31.483,67
	Ingressos i despeses imputades directament al patrimoni net.			
	I. Per valoració instruments financers.			
(800),(89),900,991,992	1.Actius financers disponibles per a la venda.			
(810),910	2. Altres ingressos/despeses		-4.992,24	
94	II. Per cobertures de fluxos d'efectiu.			
(85),95	III.Subvencions, donacions i llegats rebuts.	(16)	3.890.996,53	170.285,67
(8300)*,8301*,(833),834,835,838	Per guanys i pèrdues actuàrials i altres ajustaments.			
	V. Efecte impositiu.			
	B) Total ingressos i despeses imputades directament en el patrimoni net (I+II+III+IV+V)		3.886.004,29	170.285,67
	Transferències al compte de pèrdues i guanys.			
	VI. Per valoració d'instruments financers.			
(802),902,993,994	1.Actius financers disponibles per a la venda.			
(812),912	2. Altres ingressos/despeses			
(84)	VII. Per cobertures de fluxos d'efectiu.			
8301*,(836),(837)	VIII. Subvencions, donacions i llegats rebuts.	(16)	-124.071,05	-75.195,81
	IX. Efecte impositiu.			
	C) Total transferències al compte de pèrdues i guanys(VI+VII+VIII+IX)		-124.071,05	-75.195,81
	TOTAL D'INGRESSOS I DESPESES RECONEGUDES (A+B+C)		3.767.985,52	63.606,19



B) ESTAT TOTAL DE CANVIS EN EL PATRIMONI NET CORRESPONENT A L'EXERCICI FINALITZAT EL 31-12-2013

	Fons Social/Patrimonial	Reserves	Resultats d'exercicis anteriors	Resultat de l'exercici	Subvencions i donacions llegats rebuts	TOTAL
	Escurtat					
A) SALDO, FINAL DE L'ANY 2011	3.591.264,03		767.165,41	601.306,73	116.681,67	5.076.417,84
I. Ajustaments per canvi de criteri 2006 i anteriors.						0,00
II. Ajustaments per errors 2006 i anteriors.						0,00
B) SALDO AJUSTAT, INICI DE L'ANY 2012	3.591.264,03		767.165,41	601.306,73	116.681,67	5.076.417,84
I. Total ingressos i despeses reconegudes.				-31.483,67	95.089,86	63.606,19
II. Operacions amb socis o propietaris.						0,00
1. Augments del capital.						0,00
2. (-) Reduccions del capital.						0,00
3. Conversió de passius financers en patrimoni net. (conversió obligacions, condonacions de deutes).						0,00
4. (-) Distribució de dividendes.						0,00
5. Operacions amb accions o participacions pròpies (netes)						0,00
6. Increment (reducció) de patrimoni net resultant d'una combinació de negocis.						0,00
7. Altres operacions amb socis o propietaris.						0,00
III. Altres variacions del patrimoni net.			601.306,73	-601.306,73		0,00
C. SALDO, FINAL DE L' ANY 2012	3.591.264,03		1.368.472,14	-31.483,67	211.771,53	5.140.024,03
I. Ajustaments per canvi de criteri 2006 i anteriors.						0,00
II. Ajustaments per errors 2007						0,00
D. SALDO AJUSTAT, INICI DE L' ANY 2013	3.591.264,03	0,00	1.368.472,14	-31.483,67	211.771,53	5.140.024,03
I. Total ingressos i despeses reconegudes.		-4.992,24		6.052,28	3.766.925,47	3.767.985,51
II. Operacions amb socis o propietaris.						0,00
1. Augments del capital.						0,00
2. (-) Reduccions del capital.						0,00
3. Conversió de passius financers en patrimoni net. (conversió obligacions, condonacions de deutes).						0,00
4. (-) Distribució de dividendes.						0,00
5. Operacions amb accions o participacions pròpies (netes)						0,00
6. Increment (reducció) de patrimoni net resultant d'una combinació de negocis.						0,00
7. Altres operacions amb socis o propietaris.						0,00
III. Altres variants del patrimoni net.			-31.483,67	31.483,67		0,00
E. SALDO, FINAL DE L'ANY 2013	3.591.264,03	-4.992,24	1.336.988,47	6.052,28	3.978.697,01	8.908.009,55



ESTAT DE FLUXES D'EFECTIU CORRESPONENT A L'EXERCICI TANCAT EL 31 DE DESEMBRE DE 2013

	NOTAS	2.013	2.012
A) FLUXES D'EFECTIU DE LES ACTIVITATS D'EXPLOTACIÓ			
1. Resultado del ejercicio antes de impuestos		6.052,22	-31.483,67
2. Ajustaments del resultat		245.743,99	269.849,82
a) Amortizació de l'immobilitzat (+).		411.626,71	376.161,85
d) Imputació de subvencions (-)		-124.071,05	-75.195,81
e) Resultat per baixes i vendes de l'immobilitzat (+/-).		0,00	141,03
g) Ingressos financers (-).		-42.019,47	-31.279,99
h) Despeses financeres (+).		13,80	22,74
k) Altres ingressos i despeses (-/+).		194,00	0,00
3. Canvis al capital corrent		-4.267.253,95	-1.109.364,04
a) Existències (+/-).			
b) Deutors i altres comptes a cobrar (+/-).		-3.836.330,29	-3.243.637,57
d) Creditors i altres comptes a pagar (+/-).		-430.923,66	2.132.649,34
e) Altres passius corrents (+/-).		0,00	1.624,19
4. Altres fluxes d'efectiu de les activitats d'explotació		41.586,05	31.257,25
a) Pagaments d'interessos (-).		-13,80	-22,74
c) Cobraments d'interessos (+).		41.599,85	31.279,99
5. Fluxes d'efectiu de les activitats d'explotació (*1-1+/-2+/-3+/-4)		-3.973.871,69	-839.740,64
B) FLUXES D'EFECTIU DE LES ACTIVITATS D'INVERSIÓ			
6. Pagaments per inversions (-).		-218.954,20	-300.032,40
b) Immobilitzat intangible.		-5.837,04	0,00
c) Immobilitzat material.		-213.117,16	-300.032,40
7. Cobraments per desinversions (+)		0,00	0,00
8. Fluxes d'efectiu per a les activitats d'inversió (7-6)		-218.954,20	-300.032,40
C) FLUXES D'EFECTIU DE LES ACTIVITATS DE FINANÇAMENT			
9. Cobraments i pagaments per instruments de patrimoni		3.890.996,53	170.285,67
e) Subvencions, donacions i llegats rebuts (+).		3.890.996,53	170.285,67
10. Cobraments i pagaments per instruments de passiu financer .		0,00	0,00
11. Pagaments per dividendes i remuneracions d'altres instruments de patrimoni.		0,00	0,00
12. Fluxes d'efectiu de les activitats de finançament (+/-9+/-10-11)		3.890.996,53	170.285,67
D) EFECTE DE LES VARIACIONS DELS TIPUS DE CANVI			
E) AUGMENT/DISMINUCIÓ NETA DE L'EFECTIU O EQUIVALENTS (+/-5+/-8+/-12+/-D)			
Efectiu o equivalents a l'inici de l'exercici		2.065.719,85	3.035.207,22
Efectiu o equivalents a final d'exercici		1.763.890,49	2.065.719,85

LIQUIDACIÓ DEL PRESSUPOST D'INGRESSOS
 RESUM GENERAL PER CAPÍTOLS
 1.- LIQUIDACIÓ DE L'ESTAT D'INGRESSOS



CAPÍTOL	DESCRIPCIÓ	PREVISIONS INICIALS	MODIFICACIÓ DE PREVISIONS		PREVISIONS DEFINITIVES	DRETS RECONEGUTS NETS	COMPARACIÓ PREVIS./DRETS	
			EN AUGMENT	EN DISMINUCIÓ			EXCÉS PREVISIONS S/ DRETS	EXCÉS DRETS S/ PREVISIONS
3	TASAS Y OTROS INGRESOS	4.121.812,50	371.769,74	0,00	4.493.582,24	5.153.217,13	78.948,13	738.583,02
4	TRANSFERENCIAS CORRIENTES	9.061.073,50	0,00	1.049.895,83	8.011.177,67	7.961.529,78	49.647,89	0,00
5	INGRESOS PATRIMONIALES	3.500,00	0,00	0,00	3.500,00	42.019,47	500,00	39.019,47
8	ACTIVOS FINANCIEROS	200.285,67	5.015.224,93	29.289,14	5.186.221,46	3.908.596,78	1.277.624,68	0,00
Total General		13.386.671,67	5.386.994,67	1.079.184,97	17.694.481,37	17.065.363,16	1.406.720,70	777.602,49

LIQUIDACIÓ DEL PRESSUPOST DE DESPESES
RESUM GENERAL PER CAPÍTOLS
I.- LIQUIDACIÓ DE L'ESTAT DE DESPESES



CAPÍTOL	DESCRIPCIÓ	CRÈDITS PRESSUPOSTARIS			OBLIG. REC. NETES	ROMANENT CRÈDIT	
		INICIALS	MODIFICAC.	DEFINITIUS		COMPROMÈS	NO COMPROMÈS
1	DESPESES DE PERSONAL	9.811.745,86	-7.997,15	9.803.748,71	9.739.240,06	0,00	64.508,65
2	DESPESES EN BENS CORRENTS I DE SERVEIS	1.548.025,82	251.768,35	1.799.794,17	1.399.165,60	124.838,94	275.789,63
3	DESPESES FINANCERES	100,00	7,00	107,00	13,80	0,00	93,20
4	TRASFERÈNCIES CORRENTS	837.861,59	1.209.908,71	2.047.770,30	1.692.242,45	343.475,82	12.052,03
6	INVERSIONS REALS	279.600,00	-16.538,81	263.061,19	218.954,20	38.099,40	6.007,59
7	TRANSFERÈNCIES DE CAPITAL	886.538,40	2.863.461,60	3.750.000,00	0,00	0,00	3.750.000,00
8	ACTIUS FINANCERS	30.000,00	0,00	30.000,00	17.600,25	0,00	12.399,75
Total General		13.393.871,67	4.300.609,70	17.694.481,37	13.067.216,36	506.414,16	4.120.850,85



7.- ORGANITZACIÓ

1) Finalitat

Amb un Acord del Govern de la Generalitat de Catalunya de 8 de juliol de 1998 s'aprova la constitució del Consorci Escola Industrial de Barcelona (d'ara en endavant "el Consorci") i els seus estatuts. El Consorci es constituí amb la participació de la Generalitat de Catalunya, mitjançant el Comissionat per a Universitats i Recerca, actualment Departament d'Economia i Coneixement, la Diputació de Barcelona i la Universitat Politècnica de Catalunya (UPC).

El Consorci és una entitat de caràcter associatiu dotada de personalitat jurídica pròpia i independent de la dels seus membres, disposa d'autonomia per a gestionar la seva activitat i té plena capacitat jurídica per a la realització de la seva finalitat. Està sotmès al dret públic, es regeix pels seus propis Estatuts i reglaments de règim interior i el funcionament i l'organització s'ajusta a les disposicions legals vigents, particularment al que disposen les bases de la Llei 30/1992, de 26 de novembre, de règim jurídic de les administracions públiques i del procediment administratiu comú, modificat per la Llei 4/1999 i la Llei 13/1989, de 14 de desembre, d'organització, procediment i règim jurídic de l'Administració de la Generalitat de Catalunya, modificada per la Llei 26/2010, de 3 d'agost.

L'organització i el funcionament dels centres docents del Consorci es du a terme en el marc de la Llei orgànica 6/2001, de 21 de desembre (LOU), , modificada per la llei 4/2007; en el marc dels Estatuts de la UPC i en el marc de la Llei 1/2003 de 19 de febrer (LUC) i de les altres normes que siguin d'aplicació als centres adscrits a les universitats públiques de Catalunya en tot el que sigui compatible amb la naturalesa de la institució.

La finalitat general del Consorci és el sosteniment i la gestió de centres docents d'ensenyament superior universitari de titularitat pròpia o de les entitats consorciades, d'acord amb la normativa vigent, i la seva integració, si s'escau, al sistema universitari públic de Catalunya. Les finalitats específiques del Consorci són:

- Assumir la titularitat i, per tant, gestionar, organitzar i regular la docència, la recerca i la prestació de serveis de l'Escola Universitària d'Enginyeria Tècnica Industrial de Barcelona (EUETIB) i de l'Escola Universitària d'Enginyeria Tècnica Agrícola de Barcelona, amb la denominació legal i històrica d'Escola Superior d'Agricultura de Barcelona (ESAB). L' ESAB es va integrar a la UPC en data 31 de desembre de 2007. Tot i que es preveia la integració definitiva de l' EUETIB el dia 1 de gener de 2012, a causa de la situació econòmica actual s'ha posposat, i a dia d'avui està pendent de revisar.
- Podrà assumir la titularitat, i per tant gestionar-les, d'altres escoles universitàries de titularitat de les entitats consorciades, d'acord amb la normativa vigent, prèvia la signatura del corresponent protocol amb el Departament d'Economia i Coneixement de la Generalitat de Catalunya, si s'han de comprometre fons a càrrec al seu pressupost.
- Aplicar als seus centres docents els criteris de política universitària establerts per la Generalitat de Catalunya i per la UPC.
- Analitzar i avaluar els resultats dels centres i comprovar el nivell d'eficàcia i eficiència en la gestió dels recursos i en l'organització docent i administrativa.
- Millorar el servei d'educació superior universitària i l'efectiva atenció a l'estudiant, procurant-li una formació teòrica i pràctica actualitzada i de qualitat i facilitant-li l'accés a la cultura, l'esport, la convivència social, el foment i desenvolupament de la seva capacitat crítica i la seva integració a la comunitat universitària.



- Promoure l'efectiva relació dels centres docents de titularitat del Consorci amb altres centres docents i amb els sectors econòmics i productius i la seva presència i incidència en l'àmbit social.

- Promocionar i organitzar cursos, congressos, conferències, cicles, exposicions i debats científics i de divulgació.

- Totes les tasques que estiguin directament o indirectament relacionades amb les finalitats esmentades anteriorment i que acordi el Consell de Govern del Consorci o li siguin encomanades pels ens consorciats.

Per a la realització dels seus fins, el Consorci disposa d'un pressupost elaborat en base als ingressos procedents, bàsicament, de:

- Les aportacions del Dept. d'Economia i Coneixement de la Generalitat de Catalunya.

- Les aportacions de la Diputació de Barcelona, establertes en el protocol fundacional. D'acord amb aquest protocol, el 2007 va ser el darrer exercici en què la Diputació de Barcelona va aportar finançament ordinari al CEIB. A partir d'aquesta data les aportacions de la Diputació al CEIB ho són només per a compensar les diferències de costos salarials entre el professorat provinent de l'anterior Organisme Autònom i els seus homòlegs al sistema públic universitari. Per aquest concepte a l'exercici 2009 la DIBA va realitzar una aportació de 663.245,99.- € a l'exercici 2010 de 668.598,21 € a l'exercici 2011 de 615.070,95€ a l'exercici 2012 de 615.000,00 € i a l'exercici 2013 de 576.468,31 €

- Els preus públics, per al curs 2012/2013 regulats en el Decret 77/2012 de 10 de juliol i en el Decret 192/2013 de 9 de juliol, publicats al Diari Oficial de la Generalitat de Catalunya (DOGC 6169 i 6415 respectivament) .

- Altres ingressos obtinguts per la prestació dels serveis.

- Les subvencions, les ajudes i les donacions.

- Els productes de la gestió del patrimoni cedit.

- Els crèdits, préstecs o altres formes de bestreta que s'obtinguin.

- Romanents de tresoreria incorporats obtinguts com a conseqüència de la liquidació de l'exercici precedent, amb prèvia autorització de la Generalitat de Catalunya.

- Qualsevol altre ingrés que legalment li puguin correspondre d'acord amb les lleis.

Al pressupost es preveuen també les despeses necessàries per a la consecució de la seva finalitat, com per exemple:

- Retribucions al personal docent i d'administració i serveis.

- Despeses de funcionament, conservació i manteniment.

- Despeses d'infraestructura i manteniment del material científic.

- Inversions en edificis i altres construccions i d'equipament.

- Despeses financeres.



- Actuacions de recerca, formació del personal i d'altres despeses.

2) Estructura organitzativa bàsica

El govern i administració del Consorci anirà a càrrec dels òrgans següents: el Consell de Govern, que és l'òrgan màxim de decisió i té les més altes facultats de govern i administració; la Comissió Permanent, com a òrgan ordinari de gestió; i per les Juntes Generals com a òrgan de participació ordinària de les escoles o unitats de què sigui titular.

Els òrgans acadèmics de les escoles seran els previstos en el corresponent conveni d'adscripció d'acord amb el que preveu el Decret 390/1996, de 2 de desembre, de regulació del règim d'adscripció a universitats públiques de centres docents d'ensenyament superior.

El President del Consorci és el Sr. Lluís Jofre Roca. Els vicepresidents són el Sr. Francisco Calviño Tavares i la Sra. Mercè Conesa Pagès. El Director del Consorci és el Sr. Jordi Camprubí i Paretas.

Així mateix els Srs. Josep Ribas i Seix i la Sra. Laura Arlegui Duatis son vocals en representació de la Generalitat de Catalunya; el Sr. Gabriel Bugada Castelltort i el Sr. Francesc Solé Parellada representant la UPC i, finalment, els Srs. Xavier Boltaina Bosch i Jordi Roca Ventura en representació de la DIBA.

8. ***MEMÒRIA FINANCERA***



CONSORCI ESCOLA INDUSTRIAL DE BARCELONA

MEMÒRIA FINANCERA

31 de desembre de 2013



8. MEMORIA 2013

1. Activitat de l'empresa.

El Consorci de l'Escola industrial de Barcelona (CEIB) es constitueix amb un Acord del Govern de la Generalitat de Catalunya de 8 de juliol de 1998. Es constituí amb la participació de la Generalitat de Catalunya, la Diputació de Barcelona i la Universitat Politècnica de Catalunya (UPC), amb la finalitat general de sostenir i gestionar centres docents d'ensenyament superior universitari de titularitat pròpia o de les entitats consorciades, i la seva integració, si s'escau, al sistema universitari públic de Catalunya, tal com es detalla extensament a l'apartat 0, punts a), b) de l'informe econòmic del CEIB.

Tancat l'exercici 2013 observem que el finançament ha estat d'un 56,94 % per part de la Generalitat de Catalunya i d'un 43,06% de prestació de serveis, ajudes, subvencions i donacions, així com rendiments del patrimoni que te en cessió. L'increment d'ingressos, a causa del canvis legislatius, així com l'esforç de contenció en la despesa ha permès al CEIB compensar la reducció de més d'un 20% de les subvencions de la Generalitat dels darrers 3 anys.

2. Bases de presentació dels comptes anuals

Els comptes anuals s'han elaborat segons els principis comptables i la normativa vigent (RD 1514/2007 de 16 de novembre pel qual s'aprova el Pla General de Comptabilitat) i mostren la imatge fidel del patrimoni, de la situació financera i dels resultats de l'Entitat i la veracitat dels fluxos incorporats a l'estat de fluxos d'efectiu.

Es presenta Balanç, compte de Pèrdues i Guanyos (PiG), memòria, Estat de canvis de patrimoni net, Estat total de canvis en el patrimoni net i Estat de fluxos d'efectiu normals.

Cal assenyalar però, que l'any 2013 és el cinquè any que es presenten comptes anuals complerts i auditats.

Quant a les operacions amb entitats vinculades, es considera com a tal a la Universitat Politècnica de Catalunya i al seu grup, així com a la Generalitat de Catalunya i la Diputació de Barcelona.



3. Aplicació de resultats.

Els beneficis de l'exercici són 6.052,28 € que s'incorporaran al Romanent per compensar els resultats negatius d'exercicis anteriors i, si s'escau, futurs.

4. Normes de Registre i valoració

Les principals normes de valoració utilitzades per a la elaboració dels Comptes Anuals de l'exercici 2013, d'acord amb les establertes pel Pla General de Comptabilitat, han estat les següents:

a) Immobilitzat Intangible

Els béns compresos en l'immobilitzat intangible es valoraran pel seu cost, ja sigui aquest el preu d'adquisició o el cost de producció, minorat per la corresponent amortització acumulada (calculada en funció de la seva vida útil) i de les pèrdues per deteriorament que, si s'escau, hagin experimentat.

Es valoren pel seu cost de producció o preu d'adquisició, menys l'amortització acumulada, en cas que tingui vida útil finita, i menys l'import acumulat de les pèrdues per deteriorament del valor.

Concessions administratives

Les concessions administratives figuren a l'actiu valorades per l'import total dels desemborsaments efectuats per la seva obtenció. Aquestes són de vida útil definida i el seu cost s'imputa a resultats, a través de la seva amortització, durant el període concessional, utilitzant per a això un mètode lineal d'amortització.

L'usdefruit de l'edifici de l'escola, propietat de la Diputació de Barcelona, es recull a la partida "concessions". El saldo és 0, atès que s'ha amortitzat en els 10 anys (1998-2008), que inicialment estava previst que durés la cessió. A causa de l'impossibilitat del trasllat de l'Escola al Campus Besòs en la data prevista, la Diputació de Barcelona va atorgar una ampliació del termini fins a 31 de desembre de 2012, que es va tornar a ampliar durant el 2012 fins al 31 d'agost de 2015.

L'import pel que està comptabilitzada la cessió és de, 6.241.941,36 €. La taxació realitzada pel Dr. Josep Roca Cladera de data 27 de juny de 2001 reflecteix un valor de 27.207.818,00 €.



Aplicacions Informàtiques

Les llicències per aplicacions informàtiques adquirides a tercers o els programes d'ordinador elaborats internament, es capitalitzen sobre la base dels costos que s'han incorregut per a adquirir-les o desenvolupar-les, i preparar-les per al seu ús.

Les aplicacions informàtiques, s'amortitzen linealment durant la seva vida útil, a raó d'un 20 % anual.

Les despeses de manteniment de les aplicacions informàtiques incorregudes durant l'exercici es registren en el Compte de Pèrdues i Guanyos.

b) Immobilitzat Material

L'immobilitzat material es troba valorat pel seu preu d'adquisició o cost de producció, net de la corresponent amortització acumulada i, si s'escau, de l'import acumulat de les correccions valoratives per deteriorament reconegudes.

El preu d'adquisició o cost de producció inclou, si s'escau, les despeses financeres corresponents a finançament extern meritades durant el període de construcció o fabricació fins a la posada en condicions de funcionament.

L'immobilitzat material, net si s'escau del valor residual del mateix, s'amortitza distribuint linealment el cost dels diferents elements que componen aquest immobilitzat entre els anys de vida útil estimada que constitueixen el període en el que espera utilitzar-los, segons el següent quadre:

	%
Instal·lacions	10
Maquinaria	10
Mobiliari	10
Immobilitzat < 450,76 €	100
Equips d'informàtica	25
Altres immobilitzats materials	20



S'activen i amortitzen totes aquelles compres d'immobilitzat amb preu d'adquisició, iva inclòs, superior a 450,76 €. Aquelles compres de immobilitzat amb preu inferior a 450,76 € es comptabilitzen a l'actiu al compte 2160 i s'amortitzen al 100 % a l'exercici.

A l'exercici 2013, una part de les inversions en instal·lacions, considerades "no susceptibles de trasllat al Campus Diagonal-Besòs" s'han amortitzat al 100%, atès que el trasllat està previst pel Setembre de 2015. L'import d'aquestes inversions a 31 de desembre de 2013 s'eleva a 64.567,50 €.

Durant l'exercici 2013, atès que ja es disposa d'un inventari físic actualitzat, les amortitzacions s'han calculat sobre l'immobilitzat comptable, una vegada considerades les baixes.

La pèrdua o guany derivat de la baixa d'un element d'immobilitzat material, es determina com la diferència entre l'import net, si s'escau, dels costos de venda obtingut per la seva alienació o disposició per una altra via, si existeix, i l'import en llibres de l'element, i s'imputa al Compte de Pèrdues i Guanys de l'exercici en què aquesta es produeix.

Al tancament de l'exercici, s'avalua si existeixen indicis de deteriorament del valor d'un element de l'immobilitzat material o d'alguna unitat generadora d'efectiu, en aquest cas, s'estimen els imports recuperables i s'efectuen les correccions valoratives necessàries.

S'entén que existeix una pèrdua per deteriorament del valor d'un element de l'immobilitzat material quan el seu valor comptable supera al seu import recuperable, entès aquest com el major import entre el seu valor raonable menys els costos de venda i el seu valor en ús.

c) Instruments Financers

Únicament es reconeix un instrument financer al balanç quan es converteix en una part obligada del contracte o negoci jurídic en qüestió, conforme a les disposicions del mateix.

Es determina la classificació dels seus actius financers en el moment del seu reconeixement inicial i, quan està permès i és apropiat, es revalua aquesta classificació a cada tancament del balanç.

Préstecs i Partides a Cobrar i Dèbits i Partides a Pagar

Préstecs i Partides a Cobrar

En aquesta categoria es classifiquen:



- a) Crèdits per operacions comercials: actius financers originats per la venda de béns i la prestació de serveis per operacions de tràfic, i
- b) Crèdits per operacions no comercials: actius financers que, no sent instruments de patrimoni ni derivats, no tenen origen comercial, els cobraments del qual són de quantia determinada o determinable, i que no es negocien en un mercat actiu. No inclouen aquells actius financers pels quals el Consorci de l'Escola Industrial de Barcelona pugui no recuperar substancialment tota la inversió inicial, per circumstàncies diferents al deteriorament creditici. Aquests últims es classifiquen com a disponibles per la venda.

Dèbits i Partides a Pagar

En aquesta categoria es classifiquen:

- a) Dèbits per operacions comercials: passius financers originats per la compra de béns i serveis per operacions de tràfic, i
- b) Dèbits per operacions no comercials: passius financers que, no sent instruments derivats, no tenen origen comercial.

Inicialment, els actius i passius financers inclosos en aquesta categoria, es valoren pel seu valor raonable, que és el preu de la transacció, i que equival al valor raonable de la contraprestació lliurada més els costos de transacció que els són directament atribuïbles.

No obstant l'assenyalat en el paràgraf anterior, els crèdits i dèbits per operacions comercials amb venciment no superior a un any i que no tinguin un tipus d'interès contractual, així com si s'escau, les bestretes i crèdits al personal, els dividendes a cobrar i els desemborsaments exigits sobre instruments de patrimoni, l'import dels quals s'espera rebre en el curt termini, i els desemborsaments exigits per tercers sobre participacions, l' import de les quals s'espera pagar en el curt termini, es valoren pel seu valor nominal quan l'efecte de no actualitzar els fluxos d'efectiu no resulta significatiu.

En valoracions posteriors, tant actius com passius, es valoren pel seu cost amortitzat. Els interessos meritats es comptabilitzen al Compte de Pèrdues i Guany, aplicant el mètode del tipus d'interès efectiu. No obstant això, els crèdits i dèbits amb venciment no superior a un any que es van valorar inicialment pel seu valor nominal, continuen valorant-se per aquest import, llevat, en el cas de crèdits, que s'haguessin deteriorat.

Al tancament de l'exercici, s'efectuen les correccions valoratives necessàries si existeix evidència objectiva que el valor d'un crèdit, s'ha deteriorat, és a dir, si existeix evidència d'una reducció o retard en els fluxos d'efectiu estimats futurs corresponents a l' esmentat actiu.



La correcció valorativa per deteriorament de deutors al 31 de desembre de 2013, s'ha estimat en funció de l'anàlisi de cadascun dels saldos individualitzats pendents de cobrament a aquesta data.

Baixa d'Actius Financers

Un actiu financer, o part del mateix, es dóna de baixa quan expiren o s'han cedit els drets contractuals sobre els fluxos d'efectiu de l'actiu financer, i s'han transferit de manera substancial els riscos i beneficis inherents a la seva propietat.

Quan un actiu financer es dóna de baixa, la diferència entre la contraprestació rebuda neta dels costos de transacció atribuïbles, considerant qualsevol nou actiu obtingut menys qualsevol passiu assumit, i el valor en llibres de l'actiu financer, més qualsevol import acumulat que s'hagi reconegut directament en el patrimoni net, determina el guany o la pèrdua sorgida al donar de baixa aquest actiu, i forma part del resultat de l'exercici que aquesta produeix.

Durant l'exercici 2013 no s'han donat de baixa actius.

Baixa de Passius Financers

Un passiu financer es dóna de baixa quan s'extingeix l'obligació corresponent.

La diferència entre el valor en llibres del passiu financer o de la part del mateix que s'ha donat de baixa i la contraprestació pagada, inclosos els costos de transacció atribuïbles així com qualsevol actiu cedit diferent de l'efectiu, o passiu assumit, es reconeix en el Compte de Pèrdues i Guanys de l'exercici en què es produeixi.

d) Impostos Sobre Beneficis

El Consorci considera que la seva activitat és exempta de l'Impost sobre Societats, en base a l'article 9.f del Text Refós de la Llei de l'Impost sobre Societats, aprovat pel Reial Decret Legislatiu 4/2004, de 5 de març.



e) Ingressos i Despeses

Els ingressos i despeses s'imputen en funció del criteri del meritament, és a dir, quan es produeix el corrent real de béns i serveis que els mateixos representen, amb independència del moment que es produeixi el corrent monetari o financer derivat d'ells.

Els ingressos procedents de la venda de béns i de la prestació de serveis es valoren pel valor raonable de la contrapartida, rebuda o per rebre, derivada dels mateixos, que, excepte evidència en contrari, és el preu acordat per a aquests béns o serveis, deduït: l' import de qualsevol descompte, rebaixa en el preu o altres partides similars que pugui concedir, així com els interessos incorporats al nominal dels crèdits.

f) Subvencions, Donacions i Llegats

Les subvencions de capital no reintegrables es valoren pel valor raonable de l' import concedit. Inicialment s'imputen com a ingressos directament al patrimoni net i es reconeixen al Compte de Pèrdues i Guanys en proporció a la depreciació experimentada durant el període pels actius finançats per aquestes subvencions, tret que es tracti d'actius no depreciables, en aquest cas s'imputaran al resultat de l'exercici que es produeixi l'alienació o baixa dels mateixos.

Les subvencions d'exploració, s'abonen als resultats de l'exercici en el moment del seu meritament.

g) Transaccions entre parts vinculades

Amb caràcter general, els elements objecte d'una transacció amb parts vinculades es comptabilitzen en el moment inicial pel seu valor raonable. La valoració posterior es realitza d'acord amb allò previst en les corresponents normes.

5. Immobilitzat material



ANÀLISIS DEL MOVIMENT DURANT ELS EXERCICIS 2013 I 2012

	01/01/2012	Altes	Baixes	Pèrdues imm.	31/12/2012	Altes	Baixes	Pèrdues Imm.	31/12/2013
Cost									
Instal·lacions tècniques	2.391.077,28	66.350,96			2.457.428,24	64.567,50			2.521.995,74
Maquinària	2.498.253,59	87.164,24	177,00	141,03	2.585.240,83	89.541,49			2.674.782,32
Mobiliari	1.280.677,38	95.421,40			1.376.098,78	26.651,49			1.402.750,27
Immobilitzat < 450,76 €	36.184,04	15.227,26			51.411,30	14.798,01			66.209,31
Equips processos d'informació	1.778.045,27	7.332,58	1.104,85		1.784.273,00	0,00			1.784.273,00
Altres immobilitzat material	954.971,67	28.535,96			983.507,63	17.558,67			1.001.066,30
	8.939.209,23	300.032,40	1.281,85	141,03	9.237.959,78	213.117,16	0,00	0,00	9.451.076,94
Amortització Acumulada									
Instal·lacions tècniques	1.548.055,69	130.271,13			1.678.326,82	186.818,35			1.865.145,16
Maquinària	1.847.881,33	126.231,45	35,97		1.974.076,81	122.897,33			2.096.974,14
Mobiliari	1.150.330,36	23.335,71			1.173.666,07	39.730,11			1.213.396,18
Immobilitzat < 450,76 €	36.184,04	15360,4248			51.544,46				51.544,46
Equips processos d'informació	1.626.909,04	60.846,43	1.104,85		1.686.650,62	42.734,69			1.729.385,31
Altres immobilitzat material	905.887,63	15.717,99			921.605,62	14.829,24			936.434,86
	7.115.248,09	371.763,13	1.140,82		7.485.870,40	407.009,71	0,00		7.892.880,12
Immobilitzat material Net	1.823.961,14	-71.730,73	141,03	141,03	1.752.089,38	-193.892,55	0,00		1.558.196,83

El desglossament, per epígrafs, dels actius més significatius totalment amortitzats i en ús a 31 de desembre de 2013, es mostra a continuació, amb indicació del seu valor de cost i comparatiu amb l'exercici 2012:



	Cost inicial - 2001	2012	TOTAL 2012	2013	TOTAL
Instal·lacions	1.112.531,54	8020,28	1.120.551,82	64.567,50	1.185.119,32
Maquinària	1.314.411,06	2.557,24	1.316.968,30	5.973,22	1.322.941,52
Mobiliari	1.101.794,55		1.101.794,55	0,00	1.116.592,56
Equips proc. Informació	1.349.815,79	35.365,88	1.385.181,67	5.595,96	1.390.777,63
Altres i material	722.736,81	1.038,99	723.775,80	1.448,16	725.223,96
Elem. import cost <450,76 €		15227,26	15.227,26	14.798,01	30.025,27
TOTAL	5.601.289,75	62.209,65	5.663.499,40	92.382,85	5.770.680,26

	Cost inicial - 2001	2001-2012	TOTAL 2012	2013	TOTAL
Instal·lacions	1.112.531,54	8020,28	1.120.551,82	64.567,50	1.185.119,32
Maquinària	1.314.411,06	2.557,24	1.316.968,30	5.973,22	1.322.941,52
Mobiliari	1.101.794,55		1.101.794,55	0,00	1.116.592,56
Equips proc. Informació	1.349.815,79	35.365,88	1.385.181,67	5.595,96	1.390.777,63
Altres i material	722.736,81	1.038,99	723.775,80	1.448,16	725.223,96
Elem. import cost <450,76 €		15227,26	15.227,26	14.798,01	30.025,27
TOTAL	5.601.289,75	62.209,65	5.663.499,40	92.382,85	5.770.680,26



6. Immobilitzat intangible.

ANÀLISIS DEL MOVIMENT DURANT ELS EXERCICIS 2013 I 2012

	01/01/2012	Altes	Baixes	Pèrdues l.	31/12/2012	Altes	Baixes	Pèrdues l.	31/12/2013
Cost									
Concessions Administratives (2)	6.241.941,36	0	0	0	6.241.941,36	0	0	0	6.241.941,36
Aplicacions informàtiques	279.298,34	0	0	0	279.298,34	5837,04	0	0	285.135,38
	6.521.239,70	0,00	0,00	0,00	6.521.239,70	5.837,04	0,00	0,00	6.527.076,74
Amortització Acumulada									
Concessions Administratives	6.241.941,36	0	0	0	6.241.941,36	0	0	0	6.241.941,36
Aplicacions informàtiques	264.989,90	4.398,72	0	0	269.388,62	4.616,99	0	0	274.005,61
	6.506.931,26	4.398,72	0,00	0,00	6.511.329,98	4.616,99	0,00	0,00	6.515.946,97
Immobilitzat intangible net	14.308,44	-4.398,72	0,00	0,00	9.909,72	1.220,05	0,00	0,00	11.129,77

(2) A l'assentament d'ajustos inicial al 2008 es va reclassificar aquest import de construccions a concessions administratives, atès que el Consorci és usufructuari de l'Edifici de l'Escola que és propietat de la Diputació de Barcelona.

Elements totalment amortitzats i en ús

	2001	2001-2012	TOTAL 2012	2013	TOTAL 2013
Construccions	6.241.941,36		6.241.941,36		6.241.941,36
Aplicacions informàtiques	246.608,86	8873,31	255.482,17		255.482,17
TOTAL	6.488.550,22	8.873,31	6.497.423,53	0,00	6.497.423,53



7. Instruments financers

Els instruments financers es classifiquen en funció de la intenció que es tingui en relació a aquests, d'acord amb les següents categories o carteres:

7.1) Actius Financers

El detall d'actius financers a curt termini és el següent:

	Crèdits	
	31/12/2013	31/12/2012
Actius a valor raonable amb canvis en pèrdues i guanys		
Efectiu i altres actius líquids (Nota 7.1.1)	1.763.890,49	2.065.719,85
Préstecs i partides a cobrar (Nota 7.1.2)	7.970.410,75	4.138.847,02
Total	9.734.301,24	6.204.566,87

7.1.1) Actius a Valor Raonable amb Canvis en Pèrdues i Guanys:

El detall d'aquests actius és el següent:

	Saldo a	Saldo a
	31/12/2013	31/12/2012
Comptes corrents	1.763.890,49	2.065.719,85

El fons líquid a la Tresoreria a finals de l'exercici són saldos de tots els comptes corrents del CEIB, per un import de 1.763.890,49.- euros. La reducció del 14,61 % respecte a l'exercici 2012 es deu principalment a la periodificació de pagaments de la Generalitat de Catalunya.

7.1.2) Préstecs i partides a cobrar



La composició d'aquest epígraf a 31 de desembre de 2013 i 2012 és el següent:

	Saldo a 31/12/2013	Saldo a 31/12/2012
Crèdits per operacions comercials		
Clients	60.221,64	162.055,54
Clients vinculats	7.900.494,37	3.955.099,68
Deutors	9.694,74	21.691,80
Total crèdits per operacions comercials	7.970.410,75	4.138.847,02

El saldo de clients vinculats correspon, tal com es detalla al punt 20, als saldos de la Generalitat de Catalunya, UPC, Fundació Politècnica de Catalunya.

7.2) Passius Financers

El detall de passius financers a 31 de desembre de 2013 i 2012 s'indica a continuació, en euros:

	Saldo a 31/12/2013	Saldo a 31/12/2012
Per operacions comercials:		
Per operacions comercials		
Proveïdors	142.655,17	150.799,53
Proveïdors, vinculats	1.992.394,33	2.311.609,03
Creditors	2.678,75	26.695,38
Altres deutes amb administracions públiques	258.071,27	246.064,94
Total saldos per operacions comercials	2.395.799,52	2.735.168,88



Per operacions no comercials:		
Altres passius financers	-181,23	91.373,07
Total saldos per operacions no comercials	-181,23	91.373,07
Total Dèbits i partides a pagar	2.395.618,29	2.826.541,95

El saldo de proveïdors vinculats correspon, tal com es detalla al punt 21, als saldos de la UPC, UPCnet i la Fundació b_TEC.

Als comptes 55 (altres passius financers) trobem els saldos corresponents a conceptes d'ingrés extra-pessupostaris pendents de compensar amb UPC.

8. Fons Propis

El moviment dels Fons Propis durant l'exercici 2013 ha estat el següent, en euros:

	Fons Patrimonial	Reserves	Resultats d'Exercicis anteriors	Pèrdues i Guanys	Subvencions rebudes	Total
SALDO A 31/12/2012	3.591.264,03	0,00	1.368.472,14	-31.483,67	211.771,53	5.140.024,03
Aportació al Fons Patrimonial per part de la Generalitat de Catalunya	0,00					
Distribució del resultat de l'exercici 2012			-31.483,67	31.483,67		0,00
Resultat de l'exercici 2013				6.052,28		6.052,28
Ingressos i despeses reconeguts 2013		-4.992,24			3.766.925,48	3.761.933,24
SALDO A 31/12/13	3.591.264,03	-4.992,24	1.336.988,47	6.052,28	3.978.697,01	8.908.009,55



Les entitats que participen en el Consorci, a 31 de desembre de 2013, són les que s'indiquen a continuació, segons els percentatges de participació en el Consell de Govern:

Participació en els Fons Propis	% de participació
Generalitat de Catalunya	33,33%
Diputació de Barcelona	33,33%
Universitat Politècnica de Catalunya	33,33%
TOTAL	100,00%

9. Moneda estrangera.

Totes els elements d'actiu i passiu de l'Entitat estan denominats en euros.

10. Situació fiscal

El detall dels saldos mantinguts amb les Administracions Públiques al 31 de desembre de 2013 i 2012 és el següent, en euros:

	31/12/2013		31/12/2012	
	A Cobrar	A Pagar	A Cobrar	A Pagar
Corrent:				
Impost sobre el Valor Afegit		7.854,82		22.173,27
Retencions per IRPF		174.801,71		142.041,39
Organismes de la Seguretat Social		75.414,74		81.850,28
		258.071,27		246.064,94

11. Ingressos i despeses

A prestació de serveis es registren les matrícules dels estudiants de l'EUETIB.



A continuació detallem les despeses de personal de l'Entitat, atès que es presenta Compte de Pèrdues i Guanys abreujat.

Descripció de la despesa	Import despesa a 31-12-2013	Import despesa a 31-12-2012
Funcionaris	5.008.975,74	2.637.972,49
Personal laboral	2.363.402,30	4.615.615,51
Altre personal (Becaris)	51.400,37	23.656,12
Incentius al rendiment	0,00	376,47
Dietes	8.685,09	12.204,31
SS. SS a càrrec de l'Empresa	2.118.053,40	1.849.059,32
Aportacions pla de pensions	468,00	468,00
Premis de jubilació	186.447,60	117.469,69
Formació i perfeccionament personal	9.780,65	13.933,79
Altres	3.857,82	6.443,41
TOTAL	9.751.070,97 €	9.277.199,11 €

El cost de personal s'ha incrementat en un 5% a causa principalment de l'aplicació del "Conveni de col·laboració entre el Consorci de l'Escola Industrial de Barcelona i la Universitat Politècnica de Catalunya per al finançament de l'activitat docent de l'EUETIB assignada a PDI de la UPC", signat el 16 d'octubre de 2013 i amb inici de vigència el curs 2013/2014.

12. Provisions i contingències

No s'han fet provisions durant l'exercici.

13. Informació sobre medi ambient

Continuant amb el Pla d'Estalvi Energètic que s'està portant a terme des del 2007, s'han realitzat les següents actuacions:

- Regulació de l'horari de climatització: a partir del 30 de maig s'ha posat en marxa amb un horari variable segons les condicions ambientals i necessitats de l'escola. Amb aquesta actuació s'intenta racionalitzar l'ús de l'aire condicionat.



- Regulació de l'horari de climatització: a partir del 5 de novembre s'ha posat en marxa amb un horari variable segons les condicions ambientals i necessitats de l'escola. Amb aquesta actuació s'intenta racionalitzar l'ús de la calefacció.
- Substitució del sistema d'encesa als laboratoris MF-1 i MF-2

14. Retribucions a llarg termini al personal.

El Consorci realitza una aportació anual al pla de pensions del seu personal adscrit a Diputació de Barcelona per import de 468 €. La denominació del pla és " Fons Caixa Catalunya VIII " de Catalunya Caixa.

Tot i que als pressupostos 2009 i 2010 es va assignar una quantitat de 56.000,00 € per cobrir el pla de pensions del personal CEIB , no es va fer cap provisió, tot i que pressupostàriament es considerava un crèdit afectat, atès que no podíem determinar l' import exacte de la despesa. A data 31 de desembre de 2012 l' import total afectat era de 112.000,00 €, tal com es detalla al corresponent informe econòmic, atès que seguint les instruccions de la Generalitat de Catalunya des de l'exercici 2011 no es fan aportacions als plans de pensions del personal de la Generalitat.

Durant l'exercici 2010 es va tramitar amb la Generalitat l' inclusió del personal CEIB al pla de pensions de la Generalitat però va ser denegat. Atès que la previsió d'integració definitiva del personal a la Universitat Politècnica de Catalunya era l'1 de gener del 2012, els òrgans gestors del Consorci van decidir esperar i obrir els plans una vegada integrat el personal. A setembre de 2013 la Intervenció de la Generalitat va emetre un informe en que determinava que aquest import no es podia considerar afectat, considerant-lo romanent general i descomptant-lo de la subvenció pendent. Així a 31 de desembre de 2013 l'import afectat per aquest concepte és 0.

15. Transaccions amb pagaments basats en instruments de patrimoni.

No s'han realitzat transaccions amb pagaments basats en instruments de patrimoni.

16. Subvencions, donacions i llegats.

El Consorci ha rebut subvencions a l'explotació imputats al compte de Pèrdues i Guanys en la seva totalitat per un import de 7.393.854,83 € per part de la Generalitat de Catalunya (8.092.024,69 euros en l'exercici 2012) i 576.468,31 € per part de la Diputació de Barcelona (576468,31 euros en l'exercici 2012). Així mateix s'han retornat 8.793,36 € al Ministeri per un projecte en que no es van arribar a justificar correctament totes les despeses.



L'exercici 2013 es va iniciar amb pressupost prorrogat. La subvenció de la Generalitat per inversions va ser de 140.996,53 €. Al desembre es va signar un conveni afectat a "inversions en el nou edifici de l'EUETIB al Campus Diagonal-Besòs" per import de 3.750.000,00 €, dels que a 31 de desembre no s'havia desemborsat cap quantitat.

La despesa final realitzada durant l'exercici 2013 va ser de 218.954,20 € segons els següent detall:

	Import a 31/12/2013	Import a 31/12/2012
Saldo a l' inici de l'exercici	211.771,53	116.681,67
(+) Rebudes en l'exercici	3.890.996,53	170.285,67
(-) Subvencions traspasades a resultats de l'exercici	-124.071,05	-75.195,81
Saldo al tancament de l'exercici	3.978.697,01	211.771,53

17. Combinacions de negocis

Al Consorci no hi ha combinacions de negocis.

18. Negocis conjunts

El Consorci no realitza negocis conjunts.

19. Actius no corrents mantinguts per a la venda i operacions interrompudes

El Consorci no ha realitzat aquest tipus d'operacions

20. Fets posteriors al tancament

No hi ha fets rellevants posteriors al tancament.



21. Operacions amb parts vinculades

Es considera la Universitat Politècnica de Catalunya com a part vinculada, tot i que, per la seva condició d'Universitat i el principi d'autonomia universitària, no està inclosa com a part de l'Administració de la Generalitat al Sistema d'Administracions Públiques (SEC95), on sí hi està el Consorci.

A continuació detallem els conceptes que relacionen UPC- CEIB com a deutor i com a creditor:

CONCEPTE DE DESPESA	IMPORT TOTAL 2013
Despeses personal UPC assignat al CEIB	5.877.362,54 €
Aportació Conveni d'adscripció UPC	122.932,93 €
Canons projectes investigació (CTT)	11.155,90 €
Serveis realitzats per UPC	60.166,79 €
UPCnet	207.388,21 €
Conveni b_TEC	1.490.000,00 €
TOTAL	7.769.006,37 €

SALDOS GRUP A PAGAR A 31/12/2013	IMPORT SALDO
Universitat Politècnica de Catalunya (UPC)	333.432,76€
UPC Net	17.344,40 €
Conveni b_TEC	1.641.617,17 €
TOTAL	1.992.394,33 €

CONCEPTE D' INGRÈS	IMPORT TOTAL 2013
Matrícules EUETIB cobrades per UPC	4.779.193,08 €
Overheads convenis cooperació educativa	62.110,72 €
Serveis varis facturats a UPC	8.725,49 €
Fundació Politècnica de Catalunya	2.810,03 €
TOTAL	4.852.839,32 €

SALDOS GRUP A COBRAR A 31/12/2013	IMPORT SALDO
Universitat Politècnica de Catalunya (UPC)	178.989,06 €
UPC (matrícules EUETIB cobrades per UPC)	995.969,00 €
Fundació Politècnica de Catalunya	310,31 €
TOTAL	1.175.268,37 €

SALDOS GRUP UPC A COBRAR :	31/12/2013	31/12/2012
SALDOS GRUP UPC A PAGAR :	1.175.268,37 €	1.441.767,58 €
	1.992.394,33 €	1.311.609,03 €



Els saldos a cobrar d'UPC inclouen els imports corresponents a les matrícules del alumnes de l'EUETIB que es reben a comptes UPC en lloc de als comptes CEIB.

Així mateix, a 31/12/2013 restaven per cobrar 6.725.226,00 € de la Generalitat de Catalunya, 2.834.229,47 € corresponents a la subvenció per a despeses generals i 3.890.996,53 € a la subvenció per inversions.

22. Altre informació

Saldos i transaccions amb Administradors i Alta Direcció

Les retribucions percebudes pels membres de l' Òrgan de Govern durant l'exercici 2013 i 2012, es detallen a continuació, en euros:

	2013	2012
Retribucions ¹	7.729,14	7.686,50

Les retribucions percebudes per l'Alta Direcció ascendeixen a 72.700,56 euros (67.507,66 euros al 2012). L'increment, del 7,69 % respecte a l'exercici 2012 es deu a que al 2013 no s'ha eliminat la part corresponent a una paga extra com es va determinar per llei al 2012.

¹ La pertinença als òrgans de govern del CEIB no és remunerada, com tampoc ho és la participació en les sessions que celebren. La retribució que aquí es recull és la que la Universitat Politècnica de Catalunya repercuteix al CEIB en concepte del complement que assigna als càrrecs de Direcció



Detall de Personal Docent Investigador:

COMpte de Gènere	Gènere Ex. 2013			Gènere Ex. 2012		
	Dona	Home	Total general	Dona	Home	Total general
CATEGORIA						
AJUDANT	1	2	3	1	2	3
AJUDANT EUETIB	-	1	1	-	1	1
CAT. CAP DEPT. EUETIB	-	-	0	-	0	0
CAT. D' ESC. UNIVERS.	-	10	10	-	10	10
CATEDRÀTIC CONT .	-	2	2	-	2	2
CATEDRÀTIC D' UNIV .	1	6	7	1	6	7
CATEDRÀTIC EUETIB	0	4	4	1	5	6
PROF. AGREGAT	10	12	22	10	12	22
PROF. LECTOR	4	9	13	4	9	13
PROF. ASSOCIAT	9	55	64	9	55	64
PROF. COL·LABORADOR NO DOCTOR	2	23	25	2	23	25
PROF. COL·LABORADOR DOCTOR	-	-	0	-	-	0
TITULAR A EXT. EUETIB	-	-	0	-	1	1
TITULAR D' ESC. UNIV	-	2	2	-	2	2
TITULAR D' UNIV .	5	13	18	5	13	18
TITULAR EUETIB	4	28	32	4	33	37
Total general	36	167	203	37	174	211



Detall del Personal d'Administració i Serveis:

COMPTE DE GÈNERE	GÈNERE EX. 2013			GÈNERE EX. 2012		
	CATEGORIA	Dona	Home	Total general	Dona	Home
Cap 1A	0	1	1	0	1	1
Auxiliar de Serveis	2	4	6	2	4	6
Bibliotecari nivell 2	2	1	3	2	1	3
Bibliotecari responsable serveis per l'aprenentatge i digitals	1	-	1	1	-	1
DIRECTOR	-	1	1	0	1	1
Cap 1b N 1	1	-	1	1	-	1
CAP 2 N 1	1	-	1	1	-	1
Cap 2 N 2	1	1	2	1	1	2
Operari d'administració	0	-	0	1	-	1
Responsable dels Serveis de Recepció	1	-	1	1	-	1
Secretària de direcció	2	-	2	2	-	2
Tècnic de Gestió nivell 1	3	-	3	3	-	3
Tècnic de Gestió nivell 2	-	2	2	-	2	2
Tècnic de Gestió nivell 3	2	-	2	2	-	2
Tècnic de Suport nivell 1	7	-	7	8	-	8
Tècnic de Suport nivell 2	4	-	4	4	-	4
Tècnic IC nivell 1 (A22)	1	-	1	1	-	1
Tècnic TL N 2	1	-	1	1	-	1
Tècnic TL N 3	1	-	1	1	-	1
Tècnic/a suport biblioteca	1	1	2	1	1	2
Mestre de Taller (a extingir)	-	1	1	-	1	1
Suport IC nivell 3 (C18)	-	1	1	-	1	1
Tècnic IC nivell 1 (A22)	-	1	1	-	1	1
Tècnic IC nivell 2 (B20)	-	2	2	-	2	2
Tècnic manteniment N3	-	2	2	-	2	2
Tècnic TL N 2	-	2	2	-	2	2
Tècnic TL N 3	-	6	6	-	6	6
Total general	31	26	57	33	26	59

23. Informació sobre els aplaçaments de pagament efectuats a proveïdors. Disposició addicional tercera. "Deber de Información" de la Llei 15/2010, de 5 de juliol.

	Pagaments realitzats i pendents de pagament a data de tancament de balanç			
	Exercici 2013		Exercici 2012	
	Import	%	Import	%
Dins del termini màxim legal	9.708.157,59 €	100,00	6.032.755,59 €	100,00
Resto.	0,00 €	0,00	0,00 €	0,00
Total pagaments de l'exercici	9.708.157,59 €	100	6.032.755,59 €	100
PMPE (dies) de pagament	30,00		39,11	
Aplaçaments que a data de tancament sobrepassen el termini màxim legal	0,00		0,00	

BDO Audiberia són els auditors del Consorci des de l'any 2005. Els honoraris per l'auditoria de la liquidació pressupostària del 2013 s'eleven a 19.239,00 € (IVA inclòs). Els comptes incorporen una primera factura per import de 9.619,50 €. No s'ha fet provisió per la resta, tot i que pressupostàriament es considera un crèdit afectat.

Signat a Barcelona a 6 de març de 2014



Jordi Camprubí i Paretas
Director





9. *MEMÒRIA PRESSUPOSTÀRIA*

1) *Bases de Presentació*

El règim econòmic - financer del Consorci és el que estableix la legislació de finances públiques de la Generalitat de Catalunya, amb les particularitats previstes en els seus propis Estatuts. No obstant això, el Consell de Govern establirà el sistema de control intern de tots els actes i documents dels quals puguin derivar drets i obligacions de contingut econòmic.

Per a la preparació de la liquidació pressupostària de l'exercici 2013, s'ha tingut present bàsicament el Decret Legislatiu 9/1994, de 13 de juliol, pel qual s'aprova el text refós de la Llei de finances públiques de Catalunya. Atès que aquesta Llei defineix els criteris comptables de forma genèrica, la Direcció del Consorci els ha precisat tal com s'explica al llarg de la memòria.

2. *Antecedents*

El Consorci Escola Industrial de Barcelona va constituir-se en data 28 de juliol de 1998, prèvia signatura d'un protocol entre la UPC, la Generalitat de Catalunya i la Diputació de Barcelona amb data 31.07.97. Aquest protocol va determinar quines eren les principals fonts d'ingressos del CEIB, que consisteixen principalment en les aportacions de les institucions que es van consorciar així com dels recursos propis. Els Estatuts del CEIB es van publicar en el DOGC de data 31 de juliol de 1998, determinant els seus Òrgans de Govern, el més important dels quals és el Consell de Govern, que és qui compta amb capacitat decisòria en temes econòmics i d'aprovació del pressupost.

L'exercici 2013 és el sisè exercici en que el CEIB rep fons públics per finançar les despeses corrents únicament de la Generalitat, atès que, d'acord amb les previsions del protocol, el 2007 va ser el darrer exercici pressupostari en què la Diputació de Barcelona havia d'aportar finançament.

En el Consell de Govern del CEIB celebrat en data 20 de desembre de 2012 s'aprovà per unanimitat el pressupost del CEIB per a l'exercici 2013 (Acord 22/2012). Aprovació condicionada a la ratificació posterior dels crèdits compromesos com a aportació de la Direcció General d'Universitats en els Pressupostos de la Generalitat pel 2013.

Aquest acord i la seva actualització, com és preceptiu, van ser tramesos a les institucions consorciades per a la seva ratificació.

Així mateix, i tal i com es va fer en exercicis anteriors, es tramitarà, a més de les institucions consorciades, a la Sindicatura de Comptes una còpia de tots els acords de liquidació i pressupostaris adoptats fins al 31.12.13. També s'enviaran els mateixos acords a la Unitat de Control Financer de la Diputació de Barcelona.

En el pressupost corresponent a l'exercici 2013 i com a model seguit des de l'any 1999 l'estructura dels programes està presentada de manera coherent amb l'aplicada per la UPC, de tal forma que siguin fàcilment consolidables.

Quadre de l'estructura de programes CEIB 2013

2.1.1.	<i>DOCÈNCIA</i>
2.2.1	<i>ATENCIÓ A LES PERSONES</i>
2.2.2.	<i>PROMOCIÓ INSTITUCIONAL, SOCIETAT I COMPROMÍS SOCIAL</i>
2.4.	<i>RECERCA, INNOVACIÓ I TRANSFERÈNCIA DE TECNOLOGIA</i>
2.3	<i>ADMINISTRACIÓ I SERVEIS</i>
2.5.	<i>INFRAESTRUCTURES</i>



El CEIB gestiona la seva tresoreria en els mateixos comptes, oberts anteriorment, a Catalunya Caixa.

Així mateix, en data 16 d'octubre de 2013 es va obrir un nou compte corrent al Banc de Sabadell.

D'altra banda es van obrir dues línies de cobrament de rebuts, una per cada banc, per poder tramitar les domiciliacions del rebuts de matrícules, que es començaran a gestionar directament des del CEIB a partir de l'1 de gener de 2014, en base al protocol entre el CEIB i la UPC per a la recuperació de la gestió dels ingressos de matrícula de l'EUETIB, de data 16 d'octubre de 2013.

Les bases d'execució continuen preveient una ampliació dels marges d'autorització per a la disposició en els comptes en previsió de la seva possible utilització per raons d'eficàcia en la gestió. Així, en data 5 de maig de 2011 el President del Consorci va delegar per resolució en el Vicepresident Francisco Calviño Tavares l'autorització de l'ordenació i execució dels pagaments de despeses relacionades amb personal, o amb altres capítols sempre que siguin superiors a 30.000,00 €

Tot i així els trams en la disposició de fons es mantenen als següents nivells:

- Fins a 3.000 euros.
Jordi Camprubí i Paretas (Director).
- De 3.001 euros a 30.000 euros.
Francisco Calviño Tavares (President de la Comissió Permanent) i
Jordi Camprubí i Paretas (Director) de forma conjunta o mancomunada.
- A partir de 30.000,-euros.
Sr. Lluís Jofre Roca, (President)
Jordi Camprubí i Paretas (Director) de forma conjunta o mancomunada.

Un cop comptabilitzat i tancat l'exercici 2.013 es detallen a continuació els aspectes més significatius per ingressos i despeses:

9.2.a) INGRESSOS

Es formularà una primera anàlisi per capítols, per passar després a la visió de conjunt.

Capítol 3

Classificació Econòmica	Descripció	Previsió Definitiva	Drets Reconeguts Nets	Excés (Defecte) Drets Sobre Previsions
31101	Matrícules escoles	3.842.068,32	4.384.374,77	542.306,45
32110	Serveis de matrícules	325.000,00	451.066,88	126.066,88
31102	Matrícules seminaris i cursets	12.000,00	69.948,97	57.948,97
39909	Recursos eventuais (*)	50.000,00	35.582,91	-14.417,09
39910	Convenis Coop. educativa	50.000,00	62.110,72	12.110,72
39911	Act. Transf. tecnologia	214.513,92	150.132,88	-64.381,04
TOTAL		4.493.582,24	5.153.067,13	659.484,89



(*) aquest import incorpora el saldo dels drets de la partida 02/42211/39903

Els preus públics per a la prestació dels serveis acadèmics universitaris es reconeixen com a ingrés quan l'alumne es matricula.

En aplicació del **Pla General Comptable de 2007** que determina que els ingressos es comptabilitzaran quan es puguin valorar correctament, els ingressos per matrícules es comptabilitzen **al tancament del curs acadèmic**, quan la UPC disposa de les dades definitives.

La recaptació efectuada per matrícules es correspon a l'exercici 2013 (quadrimestre de primavera 2012/2013 i quadrimestre de tardor 2013/2014). Queden reflectits també les devolucions d'ingressos efectuades i ja deduïdes dels imports detallats en el quadre.

En aquest curs acadèmic conviuen els estudis de Grau i Màster segons estableix l' EEES amb l'anterior Cicle de Pla 2002. Així, en els estudis de grau s'han matriculat un total de 2.369 estudiants a l' EUETIB en el quadrimestre de primavera del curs 2012/13, i 2.701 estudiants en el quadrimestre de tardor del curs 2013/14. D'aquests, 37 estudiants s'han matriculat a estudis de primer cicle Pla 2002 al quadrimestre de primavera 2012/2013 i 20 alumnes al quadrimestre de tardor 2013/2014. Pel que fa al Màster s'han matriculat 72 alumnes en el quadrimestre de primavera 2012/13 i 84 alumnes en el quadrimestre de tardor curs 2013/14. Tots ells matriculats a través del programa PRISMA

El Decret 77/2012 de 10 de juliol de preus públics de les universitats ha tingut un efecte molt significatiu en l'import dels ingressos per matrícules del CEIB, atès que estableix un preu dels crèdits ordinaris que permet cobrir el 25% del cost dels estudis en lloc del 15% anterior. Aquestes noves taxes ja es van començar a aplicar a la matrícula del quadrimestre de tardor 2012-2013. Així aquest any, les dues matrícules incorporaven ja l'increment de taxes. A nivell quantitatiu l'increment d'ingressos ha estat de 959.131,14 €, que suposa un 24,74 %.

Aquest ingressos han compensat la significativa reducció del finançament de la Generalitat, així com també han permès l'aportació de fons a la construcció de la nova seu de l'EUETIB al Campus Diagonal-Besòs.

D'acord amb els Estatuts del consorci, amb l'increment d'ingressos per matrícula s'han augmentat els crèdits en un total de 367.255,82 €

Des de l'exercici 2008 els conceptes de matrícules es presenten de manera desglossada. Així, a la partida 31101 es comptabilitzen els crèdits matriculats i a la partida 32110 la resta de conceptes de matriculació.

A la partida 39911 es recullen aquells ingressos que es vinculen a despeses que tenen una finalitat determinada, es a dir ingressos finalistes.

Capítol 4

Classificació Econòmica	Descripció	Previsió Definitiva	Drets Reconeputs Nets	Excés (Defecte) Drets Sobre Previsions
41021	Aportacions Generalitat	7.393.854,83	7.393.854,83	0,00
46201	Aportacions Diputació	617.322,84	576.468,31	-40.854,53
42001	Altres transferències	0,00	-8.793,36	-8.793,36
TOTAL		8.011.177,67	7.961.529,78	-49.647,89



Es reconeixen els drets com ingrés quan l'entitat que les atorga els notifica oficialment.

L'aportació que la Diputació ha fet durant aquest exercici es destinarà a sufragar les diferències salarials entre el personal docent CEIB i els seus homòlegs UPC fins el moment de la integració.

D'acord amb l'article 1 del Decret 170/2012 de 27 de desembre de 2012, pel qual s'estableixen els criteris d'aplicació de la pròrroga dels pressupostos de la Generalitat de Catalunya per al 2012 mentre no siguin vigents els de 2013, l'exercici 2013 es va iniciar prorrogant els crèdits inicials per a despeses dels pressupostos de la Generalitat de Catalunya per al 2012, aprovats per la Llei 1/2012 de 22 de febrer.

En data 8 d'abril de 2013 la Generalitat de Catalunya va signar un conveni per al finançament de les despeses corrents del CEIB de 2013, on es reconeixia la transferència de 6.079.500,48 € (el 72 % de l'import consignat al pressupost aprovat pel Consell de Govern), de manera provisional fins a l'aprovació dels Pressupostos de la Generalitat per al 2013.

En data 18 de setembre de 2013 es signa un segon conveni per a la transferència al CEIB de l'import de 1.147.332, 48 € dels quals 1.006.335,95 € son per a despeses de funcionament i 140.996,53 € per a les d'inversió.

Així mateix, el 20 de setembre la Intervenció General va emetre un informe relatiu a l'aplicació del romanent de tresoreria 2012, establint que calia retenir un import de 205.520,77 € en relació a la transferència prevista en el pressupost de l'exercici 2013, derivat de l'excés de transferències obtingudes en compliment de l'article 12.4 de la Llei 1/2012 de 22 de febrer.

Finalment, en data 3 de desembre es signa un tercer conveni on s'estableix una aportació final a favor del CEIB de 513.539,16 € que es minorarà en l'import de la retenció assenyalada al punt anterior.

Així, les aportacions finals per a l'exercici 2013 del Departament d'Universitats i Recerca van ser de 7.393.854,82 € per a despeses de funcionament (una reducció del 12,43% respecte al pressupost del 2012)

A tancament d'exercici l'import pendent de cobrar de la subvenció per despeses de funcionament era de 2.834.229,47.

Capítol 5

Classificació Econòmica	DESCRIPCIÓ	Previsió Definitiva	Drets Reconeputs Nets	Excés (Defecte) Drets Sobre Previsions
52001	De comptes en Caixes i Bancs	3.500,00	42.019,47	39.519,47
TOTAL		3.500,00	42.019,47	39.519,47

Els interessos financers es reconeixen en base al seu meritament.

L'import dels ingressos de comptes en caixes i bancs correspon als drets reconeguts per interessos procedents dels saldos mantinguts als comptes bancaris durant l'exercici 2013.

L'increment respecte al pressupost inicial es deu fonamentalment a la rendibilitat mitjançant la formalització de dipòsits a curt termini de les puntes de tresoreria de que s'ha disposat en alguns moments, a causa principalment de la periodificació dels cobraments de la Generalitat.



Capítol 8

Classificació Econòmica	Descripció	Previsió Definitiva	Drets Reconeputs Nets	Excés (Defecte) Drets Sobre Previsions
83021	Generalitat de Catalunya	3.890.996,53	3.890.996,53	0,00
81102	Bestretes de personal	30.000,00	17.600,25	-12.399,75
87002	Incorporacions de crèdit	1.265.224,93	0,00	-1.265.224,93
TOTAL		5.186.221,46	3.908.596,78	-1.277.624,68

En el capítol 8 es comptabilitzen les aportacions efectuades per la Generalitat de Catalunya que són destinades per a despeses en inversions.

Des de l'exercici 2009 existeix la partida “*equips d'oficina i proc. Inform.<450,76€*” que incorpora totes aquelles compres que per concepte es consideren inventariables però que per import es consideren despesa de l'exercici. S'amortitza el 100% a l'exercici 2013.

Així mateix a l'exercici 2013 s'ha incorporat una partida “d'inversions en instal·lacions amortitzables al 100%”, on estan comptabilitzades totes aquelles despeses en instal·lacions no susceptibles de ser traslladades al nou Campus al Setembre de 2015. El saldo d'aquesta partida a 31 de desembre era de 64.567,50 €

Al conveni signat al setembre de 2013, la Generalitat reconeixia una transferència per a inversions a favor del CEIB per import de 140.996,53 € que suposava una reducció del 17,20 % respecte al 2012.

D'altra banda, el 17 de desembre es signa un conveni on la Generalitat es compromet a transferir 3.750.000,00 € al CEIB per al finançament de les inversions corresponents al nou edifici de l'Escola Universitària d'Enginyeria Tècnica Industrial al Campus Diagonal-Besòs.

A tancament d'exercici l'import pendent de cobrar de la subvenció per inversions era de 3.890.996,53 €

A la partida 81102 es reflecteixen els deutes corresponents a diverses bestretes concedides al personal. El reconeixement del dret a cobrar es realitza en el mateix moment en què es concedeix la bestreta.

Així mateix queda reflectit també l'import incorporat provinent de l'exercici anterior per tal de finançar les autoritzacions i disposicions de despesa efectuades en l'exercici 2012 i de les quals s'ha fet el reconeixement de les obligacions al llarg del 2013. Aquest import inclou també la part d'ingressos afectats de Transferència de Tecnologia no disposat en l'exercici 2012 i que, per la seva consideració de finalista, restem obligats a incorporar per tal de poder continuar amb aquestes activitats; és per això que no es contempla en la classificació econòmica 87002 cap excés de drets sobre les previsions, ni cap dret reconegut, només el que és la previsió. Aquesta partida també incorpora l'import del Romanent no afectat incorporat per compensar la reducció de l'aportació de la Generalitat per despeses de funcionament.



9.2.b) DESPESES

Capítol 1

<i>Classificació Econòmica</i>	<i>DESCRIPCIÓ</i>	<i>Previsió Definitiva</i>	<i>Disposicions Reconegudes Netes</i>	<i>Romanents No Compromesos</i>
1	Despeses de personal	9.803.748,71	9.739.240,06	64.508,65
TOTAL		9.803.748,71	9.739.240,06	64.508,65

Inclouen les retribucions bàsiques i complementàries del personal acadèmic i del personal d'administració i serveis del Consorci, incloent el personal de l'UPC. Addicionalment, s'inclouen les cotitzacions a la Seguretat Social (quota patronal), així com les aportacions al Pla de Pensions del personal adscrit a la Diputació de Barcelona (468,00.- €). Les retribucions es reconeixen quan es desemborsen, i les cotitzacions en base al criteri del meritament.

En data 31 de desembre, el saldo no afectat d'aquest capítol era de 9.522,68 € que es van traspasar al capítol IV tal com estableix el conveni entre el CEIB i la Fundació b_TEC de data 20 de desembre de 2012.

El romanent disponible real es de 0,00 € atès que els 64.508,65 € corresponen a saldos de Convenis de Transferència de Tecnologia (CTT) afectats.

Capítol 2

<i>Classificació Econòmica</i>	<i>DESCRIPCIÓ</i>	<i>Previsió Definitiva</i>	<i>Disposicions Reconegudes Netes</i>	<i>Romanents No Compromesos</i>
2	Despeses corrents i de serveis	1.799.794,17	1.524.004,54	275.789,63
TOTAL		1.799.794,17	1.524.004,54	275.789,63

Els 124.838,94 € de diferència entre la previsió i les obligacions reconegudes, tal com es pot apreciar al llistat annex "SIT002", correspon a crèdits afectats (disposicions fase AD que es traspassen a l'exercici 2014).

Així mateix, la major part del saldo d'aquest capítol correspon a crèdits afectats del Centre de Transferència i Tecnologia (CTT).

Es reconeixen les obligacions quan es rep a la Unitat d'Economia la factura o certificació del proveïdor i l'acreditació satisfactòria sobre l'execució o compliment de la despesa.

Mantenint el criteri dels darrers anys, el CEIB ha continuat fent un gran esforç de contenció en la despesa, que es reflecteix en el fet que, tot i que el pressupost de capítol II es va incrementar quasi un 13,4% respecte al 2012, la despesa real es va rebaixar en un 1,6%. L'estalvi generat (240.325,50 €) es va traspasar a capítol IV i s'ha destinat a l'aportació al conveni amb b_TEC per a la construcció del Campus Besòs.



Capítol 3

<i>Classificació Econòmica</i>	<i>DESCRIPCIÓ</i>	<i>Previsió Definitiva</i>	<i>Disposicions Reconegudes Netes</i>	<i>Romanents No Compromesos</i>
3	Despeses financeres	107,00	13,80	93,20
TOTAL		107,00	13,80	93,20

El Consorci te signat un acord amb l'actual CatalunyaCaixa (anteriorment Caixa Catalunya) segons el qual les úniques despeses de gestió que ha de pagar són el cost de les transferències a l'estranger i les devolucions de rebuts domiciliats.

A l'octubre es va obrir un nou compte i una línia de presentació de rebuts al Banc Sabadell. Les comissions per operativa habitual són 0. Les condicions de presentació de rebuts són 0.03 cèntims/rebut presentat i 0,10 cèntims/rebut retornat.

Capítol 4

<i>Classificació Econòmica</i>	<i>DESCRIPCIÓ</i>	<i>Previsió Definitiva</i>	<i>Disposicions Reconegudes Netes</i>	<i>Romanents No Compromesos</i>
4	Transferències corrents	2.047.770,30	2.035.718,27	12.052,03
TOTAL		2.047.770,30	2.035.718,27	12.052,03

El saldo no afectat d'aquest capítol és de 2.052,03 €

A mes dels traspasos de crèdit assenyalats anteriorment, també s'ha traspassat el saldo del capítol VI (53.410,83 €) i 467.660,54 € de capítol VII per cobrir el 1.490.000,00 € d'aportació al conveni b_TEC, tal com s'estableix a l'acord 12/2012 signat el 6 de novembre de 2012 a la Comissió Permanent del CEIB i el conveni signat el 20 de desembre de 2012.

Part de la generació total de crèdit realitzada a càrrec de l'increment d'ingressos per matrícula (367.255,82 €) també s'ha destinat a aportar recursos a aquest conveni.

D'acord amb el Decret 77/2012 de 10 de juliol que modificava els percentatges de "tutela acadèmica" per l'adscripció de l'escola a l'UPC, aquesta ha estat de 122.932,93 € (el 45% del 7% dels crèdits matriculats).

Capítol 6

<i>Classificació Econòmica</i>	<i>DESCRIPCIÓ</i>	<i>Previsió Definitiva</i>	<i>Disposicions Reconegudes Netes</i>	<i>Romanents No Compromesos</i>
6	Inversions reals	263.061,19	257.053,60	6.007,59
TOTAL		263.061,19	257.053,60	6.007,59

Els 38.099,40 € de diferència entre la previsió i les obligacions reconegudes, tal com es pot apreciar al llistat annex "SIT002", correspon a crèdits afectats (operacions en fase AD que es traspassen a 2014).



El saldo no afectat d'aquest capítol és de 1.007,59 €

Es reconeix la despesa quan es rep la corresponent factura conformada pel responsable de la inversió en l'Àrea de Recursos.

La dotació d'aquest capítol s'ha destinat principalment al condicionament d'aules i despatxos, a l'adaptació de sistemes amb la intenció d'adaptar-se a les exigències de la docència en el nou EEES, i a bibliografia tècnica.

Durant aquest exercici l'aportació de la Generalitat de Catalunya per a inversions ha estat de 140.996,53 €

Capítol 7

<i>Classificació Econòmica</i>	<i>DESCRIPCIÓ</i>	<i>Previsió Definitiva</i>	<i>Disposicions Reconegudes Netes</i>	<i>Romanents No Compromesos</i>
7	Inversió Campus Besòs	3.750.000,00	0,00	3.750.000,00
TOTAL		3.750.000,0	0,00	3.750.000,00

Aquesta partida incorpora l'import corresponent al Conveni per al finançament de les inversions corresponents al nou edifici de l'EUETIB al Campus Diagonal-Besòs, que es podran executar fins al desembre de 2015.

El CEIB transferirà aquest import a b_TEC d'acord amb la presentació i validació de les corresponents factures d'obres.

Es tracta d'un import afectat que es traspasarà íntegrament a l'exercici 2014.

Capítol 8

<i>Classificació Econòmica</i>	<i>DESCRIPCIÓ</i>	<i>Previsió Definitiva</i>	<i>Disposicions Reconegudes Netes</i>	<i>Romanents No Compromesos</i>
8	Actius financers	30.000,00	17.600,25	12.399,75
TOTAL		30.000,00	17.600,25	12.399,75

En aquest capítol s'han reflectit els deutes corresponents a diverses bestretes concedides al personal.



9.3. ANÀLISI

RESULTAT PRESSUPOSTARI

Tenint en compte les despeses finançades amb romanent líquid de tresoreria de l'exercici anterior i les desviacions de finançament provocades per les activitats de Transferència de Tecnologia i altres crèdits afectats, el resultat pressupostari en aquest exercici ha estat positiu per import de 131.647,13.- euros.

El resultat pressupostari ens indica que els recursos generats en l'exercici han estat suficients per finançar la despesa del CEIB, tot i la reducció de les aportacions de la Generalitat al finançament de les despeses generals del consorci de més d'un milió d'euros (12,78%). Això ha estat possible gràcies a l'increment d'ingressos que ha suposat el Decret 77/2012 de 10 de juliol, esmentat anteriorment, així com a un important control de la despesa.

Aquest increment d'ingressos per matrícules ha permès també al Consorci aportar fons per a la construcció de l'edifici de l'escola al Campus Diagonal-Besòs mitjançant el conveni ja signat amb b_TEC al desembre de 2012.

ESTAT DE ROMANENT DE CRÈDIT

Cal assenyalar que des de 2005 s'ha fet un gran esforç de control de despesa corrent per bens i serveis i d'inversions que s'ha vist reflectit en excedents crediticis que, sumats a l'increment dels ingressos generat pel canvi legislatiu esmentat en punts anteriors, ha fet que a l'exercici 2013 es produïssin uns saldos positius als capítols I, II, IV i VI que s'han destinat a finançar la construcció del Campus Besòs.

Durant l'exercici 2013, la reducció de les subvencions de la Generalitat per a despeses generals i inversions ha estat d'un 12,43% i d'un 17,20% respectivament. L'aportació per a despeses generals també s'ha vist reduïda en l'import del romanent 2012 general (205.520,77 €), el que suposa un 2,43% addicional.

L'efecte d'aquestes reduccions ha quedat neutralitzat per l'increment dels ingressos per matrícules i la significativa contenció de la despesa.

La part més significativa dels romanents de crèdits la componen dos conceptes: els "dipòsits per a la cobertura de premis de jubilació, segons conveni, del personal laboral propi" per un import de 2.400.397,87 € i l'import per "inversions en el nou edifici de l'escola al Campus Diagonal-Besòs" (3.750.000,00 €), que, segons estableix el conveni es podrà executar fins al 31 de desembre de 2015.

Dintre del romanent de crèdit diferenciem el que incorporem a l'exercici següent; en aquest cas aquells que es troben en fase d'autorització o disposició de la despesa menys la part que sabem que no arribarà a la fase de reconeixement de l'obligació (per exemple llibres exhaurits). L'import d'aquestes autoritzacions i disposicions de despesa resulta de 507.159,91.- euros. També diferenciem la despesa afectada, en aquesta cas, per un import de 6.515.139,36.- euros, dels quals 364.741,49.- euros corresponen a Activitats de Transferència de Tecnologia, 2.400.397,87 euros a Dipòsits constituïts per cobrir diferències salarials i 3.750.000,00.- euros a inversions pendents en el nou edifici de l'EUETIB al Campus Diagonal-Besòs.

La partida de 112.000,00 € per a "plans de pensions del personal CEIB corresponents als exercicis 2009 i 2010", que s'havia reservat els darrers anys, ja no s'incorpora atès que la intervenció de la Generalitat va emetre un informe, al setembre de 2013, en que no la considera un crèdit afectat.

Durant l'exercici 2013 no s'ha reservat cap import per a pla de pensions seguint les directrius donades per l'Administració al respecte.



ROMANENT DE TRESORERIA

És la diferència entre els drets liquidats (cobrats i pendents de cobrament) i les obligacions concretes o reconegudes (pagades i pendents de pagament), i correspon al resultat de la liquidació dels ingressos i les despeses quan es produeix el tancament de l'exercici.

Una part del romanent de tresoreria és afectat, i es destina a les activitats de transferència de tecnologia per a l'exercici següent, una altra està compromesa per a unes determinades despeses i la resta queda com romanent de tresoreria genèric del qual el CEIB en pot disposar per a l'exercici següent. D'aquesta part, tal i com es veu fent en els exercicis anteriors, s'incorporen les autoritzacions i disposicions de despesa de les quals a la fi de l'exercici no s'ha reconegut l'obligació i que per tant s'espera reconèixer en l'exercici següent. Del restant el CEIB en disposarà lliurement i si cal el podrà incorporar a l'any següent, amb l'autorització prèvia de la Intervenció de la Generalitat.

El romanent de Tresoreria total ha estat de 7.338.682,95.- euros dels quals 6.515.139,36.- euros corresponen a finançament afectat i per tant, l'incorporarem a l'exercici següent. El romanent de Tresoreria per a despeses generals és de 823.543,59.- euros. D'aquest últim import, es destinarà una part per finançar la incorporació al proper exercici de les autoritzacions i disposicions de despesa (per import de 507.159,91.- euros) de les quals a 31 de desembre encara no s'ha reconegut l'obligació.

Per tant el romanent de tresoreria no compromès és de 316.383,68.- euros.

Quant a creditors d'operacions no pressupostàries pendents de pagament a final de l'exercici hi ha els imports corresponents al 4t. Trimestre d' IRPF, Seguretat Social i IVA i liquidació de títols i d'altres conceptes de matrícules registrades a la UPC.

El saldo de deutors d'operacions no pressupostàries pendents de cobrament a final de l'exercici el componen principalment els imports de deutors per IVA.

El fons líquid a la Tresoreria a finals de l'exercici són saldos de tots els comptes corrents del CEIB, per un import de 1.763.890,49.- euros.

ANÀLISI EXTRAPRESSUPOSTÀRIA

Els saldos dels comptes no pressupostaris al 31 de desembre de 2013 són els següents:

	Saldo al 31.12.2013
Saldos creditors:	
Hisenda pública	182.656,53
Seguretat social	75.414,74
Universitat Politècnica de Catalunya	206.776,77
Altres	2.678,75

	467.526,79
Saldos deutors:	
Deutors per IVA	9.694,74

	9.694,74

Dins del saldo d'Hisenda Pública s'inclou un import de 174.801,71.- euros corresponent a les retencions a compte de l' IRPF de l'últim trimestre de 2013, i també la declaració d' IVA de l'últim trimestre per import de 7.854,82.- euros, les quals s'han ingressat al gener de 2014.



El saldo de Seguretat Social correspon a les quotes i prestacions socials del mes de desembre de 2013, ingressades durant el mes de gener de 2014.

El saldo a pagar a la Universitat Politècnica de Catalunya correspon a l'import a liquidar pels títols emesos per aquesta Universitat dels alumnes de l' EUETIB, atès que el Consorci és un centre adscrit a aquesta Universitat. Inclou també imports corresponents a la resta de conceptes de matrícula a liquidar a UPC (Serveis específics, Univers, Abacus, 0,7% desenvolupament etc..).

ANÀLISI ALTRA INFORMACIÓ

a) Litigis pendents de resolució

A 31 de desembre de 2013 no hi ha litigis pendents.

b) Medi ambient

No es preveuen contingències, indemnitzacions ni altres riscos de caràcter mediambiental en les quals pogués incórrer el Consorci que siguin susceptibles de provisió. En aquest sentit, els eventuais riscos que poguessin derivar-se estan adequadament coberts amb les pòlisses d'assegurança de responsabilitat civil que el Consorci té subscrits.

c) Honoraris d'auditoria

BDO Audiberia són els auditors del Consorci des de l'any 2005. Els honoraris per l'auditoria de la liquidació pressupostària del 2013 s'eleva a 19.239,00 € (IVA inclòs). Els comptes incorporen una primera factura per import de 9.619,50 €. No s'ha fet provisió per la resta, tot i que pressupostàriament es considera un crèdit afectat.

LIQUIDACIÓ DEL PRESSUPOST D'INGRESSOS

I.- LIQUIDACIÓ DE L'ESTAT D'INGRESSOS

CAPÍTOL **3** **TASAS Y OTROS INGRESOS**ARTICLE **31** **Prestació de serveis**

CONCEPTE	SUBC.	DESCRIPCIÓ	PREVISIONS INICIALS	MODIFICACIÓ DE PREVISIONS		PREVISIONS DEFINITIVES	DRETS RECONEGUTS NETS	COMPARAC. PREVIS./DRETS	
				EN AUGMENT	EN DISMINUCIÓ			EXCÉS PREVISIONS S/DRETS	EXCÉS DRETS S/ PREVISIONS
311	31101	Drets de matrícula	3.474.812,50	367.255,82	0,00	3.842.068,32	4.384.374,77	0,00	542.306,45
311	31102	Drets de matrícula seminaris i cursos	12.000,00	0,00	0,00	12.000,00	69.948,97	0,00	57.948,97
		TOTAL ARTICLE	3.486.812,50	367.255,82	0,00	3.854.068,32	4.454.323,74	0,00	600.255,42

LIQUIDACIÓ DEL PRESSUPOST D'INGRESSOS

I.- LIQUIDACIÓ DE L'ESTAT D'INGRESSOS

CAPÍTOL **3** **TASAS Y OTROS INGRESOS**ARTICLE **32** **Taxes**

CONCEPTE	SUBC.	DESCRIPCIÓ	PREVISIONS INICIALS	MODIFICACIÓ DE PREVISIONS		PREVISIONS DEFINITIVES	DRETS RECONEGUTS NETS	COMPARAC. PREVIS./DRETS	
				EN AUGMENT	EN DISMINUCIÓ			EXCÉS PREVISIONS S/DRETS	EXCÉS DRETS S/ PREVISIONS
321	32110	Taxes per serveis de matricula	325.000,00	0,00	0,00	325.000,00	451.066,88	0,00	126.066,88
TOTAL ARTICLE			325.000,00	0,00	0,00	325.000,00	451.066,88	0,00	126.066,88

LIQUIDACIÓ DEL PRESSUPOST D'INGRESSOS

I.- LIQUIDACIÓ DE L'ESTAT D'INGRESSOS

CAPÍTOL **3** **TASAS Y OTROS INGRESOS**ARTICLE **39** **OTROS INGRESOS**

CONCEPTE	SUBC.	DESCRIPCIÓ	PREVISIONS INICIALS	MODIFICACIÓ DE PREVISIONS		PREVISIONS DEFINITIVES	DRETS RECONEGUTS NETS	COMPARAC. PREVIS./DRETS	
				EN AUGMENT	EN DISMINUCIÓ			EXCÉS PREVISIONS S/DRETS	EXCÉS DRETS S/ PREVISIONS
399	39903	Abonaments despeses	0,00	0,00	0,00	0,00	150,00	0,00	150,00
399	39909	Altres ingressos diversos. Recursos eventiu	50.000,00	0,00	0,00	50.000,00	35.432,91	14.567,09	0,00
399	39910	Oveheads de convenis de cooperació educa	50.000,00	0,00	0,00	50.000,00	62.110,72	0,00	12.110,72
399	39911	Activitats de Transferència de tecnologia	210.000,00	4.513,92	0,00	214.513,92	150.132,88	64.381,04	0,00
TOTAL ARTICLE			310.000,00	4.513,92	0,00	314.513,92	247.826,51	78.948,13	12.260,72
TOTAL CAPÍTOL			4.121.812,50	371.769,74	0,00	4.493.582,24	5.153.217,13	78.948,13	738.583,02

LIQUIDACIÓ DEL PRESSUPOST D'INGRESSOS

I.- LIQUIDACIÓ DE L'ESTAT D'INGRESSOS



CAPÍTOL 4 **TRANSFERENCIAS CORRIENTES**
 ARTICLE 41 **DE ORG. AUTONOMOS ADMINISTRATIVOS DE LA ENT.L**

CONCEPTE	SUBC.	DESCRIPCIÓ	PREVISIONS INICIALS	MODIFICACIÓ DE PREVISIONS		PREVISIONS DEFINITIVES	DRETS RECONEGUTS NETS	COMPARAC. PREVIS./DRETS	
				EN AUGMENT	EN DISMINUCIÓ			EXCÉS PREVISIONS S/DRETS	EXCÉS DRETS S/ PREVISIONS
410	41021	De la Generalitat per finançar despeses de f	8.443.750,66	0,00	1.049.895,83	7.393.854,83	7.393.854,83	0,00	0,00
TOTAL ARTICLE			8.443.750,66	0,00	1.049.895,83	7.393.854,83	7.393.854,83	0,00	0,00

LIQUIDACIÓ DEL PRESSUPOST D'INGRESSOS

I.- LIQUIDACIÓ DE L'ESTAT D'INGRESSOS



CAPÍTOL 4 TRANSFERENCIAS CORRIENTES

ARTICLE 42 DEL ESTADO

CONCEPTE	SUBC.	DESCRIPCIÓ	PREVISIONS INICIALS	MODIFICACIÓ DE PREVISIONS		PREVISIONS DEFINITIVES	DRETS RECONEGUTS NETS	COMPARAC. PREVIS./DRETS	
				EN AUGMENT	EN DISMINUCIÓ			EXCÉS PREVISIONS S/DRETS	EXCÉS DRETS S/ PREVISIONS
420	42001	Altres transferències	0,00	0,00	0,00	0,00	-8.793,36	8.793,36	0,00
TOTAL ARTICLE			0,00	0,00	0,00	0,00	-8.793,36	8.793,36	0,00

LIQUIDACIÓ DEL PRESSUPOST D'INGRESSOS

I.- LIQUIDACIÓ DE L'ESTAT D'INGRESSOS

CAPÍTOL **4** **TRANSFERENCIAS CORRIENTES**ARTICLE **46** **DE ENTIDADES LOCALES**

CONCEPTE	SUBC.	DESCRIPCIÓ	PREVISIONS INICIALS	MODIFICACIÓ DE PREVISIONS		PREVISIONS DEFINITIVES	DRETS RECONEGUTS NETS	COMPARAC. PREVIS./DRETS	
				EN AUGMENT	EN DISMINUCIÓ			EXCÉS PREVISIONS S/DRETS	EXCÉS DRETS S/ PREVISIONS
462	46201	Aportacions Diputació de Barcelona	617.322,84	0,00	0,00	617.322,84	576.468,31	40.854,53	0,00
TOTAL ARTICLE			617.322,84	0,00	0,00	617.322,84	576.468,31	40.854,53	0,00
TOTAL CAPÍTOL			9.061.073,50	0,00	1.049.895,83	8.011.177,67	7.961.529,78	49.647,89	0,00

LIQUIDACIÓ DEL PRESSUPOST D'INGRESSOS

I.- LIQUIDACIÓ DE L'ESTAT D'INGRESSOS

CAPÍTOL **5** INGRESOS PATRIMONIALESARTICLE **52** INTERESES DE DEPOSITOS

CONCEPTE	SUBC.	DESCRIPCIÓ	PREVISIONS INICIALS	MODIFICACIÓ DE PREVISIONS		PREVISIONS DEFINITIVES	DRETS RECONEGUTS NETS	COMPARAC. PREVIS./DRETS	
				EN AUGMENT	EN DISMINUCIÓ			EXCÉS PREVISIONS S/DRETS	EXCÉS DRETS S/ PREVISIONS
520	52001	De comptes en caixes i bancs	3.000,00	0,00	0,00	3.000,00	42.019,47	0,00	39.019,47
TOTAL ARTICLE			3.000,00	0,00	0,00	3.000,00	42.019,47	0,00	39.019,47

LIQUIDACIÓ DEL PRESSUPOST D'INGRESSOS

I.- LIQUIDACIÓ DE L'ESTAT D'INGRESSOS

CAPÍTOL **5** INGRESOS PATRIMONIALESARTICLE **53** DIVIDENDOS Y PARTICIPACIONES EN BENEFICIOS

CONCEPTE	SUBC.	DESCRIPCIÓ	PREVISIONS INICIALS	MODIFICACIÓ DE PREVISIONS		PREVISIONS DEFINITIVES	DRETS RECONEGUTS NETS	COMPARAC. PREVIS./DRETS	
				EN AUGMENT	EN DISMINUCIÓ			EXCÉS PREVISIONS S/DRETS	EXCÉS DRETS S/ PREVISIONS
534	53401	Altres ingressos financers	500,00	0,00	0,00	500,00	0,00	500,00	0,00
TOTAL ARTICLE			500,00	0,00	0,00	500,00	0,00	500,00	0,00
TOTAL CAPÍTOL			3.500,00	0,00	0,00	3.500,00	42.019,47	500,00	39.019,47

LIQUIDACIÓ DEL PRESSUPOST D'INGRESSOS

I.- LIQUIDACIÓ DE L'ESTAT D'INGRESSOS



CAPÍTOL **8** **ACTIVOS FINANCIEROS**
 ARTICLE **81** **ENAJENACION DE OBLIGACIONES Y BONOS FUERA S.PU**

CONCEPTE	SUBC.	DESCRIPCIÓ	PREVISIONS INICIALS	MODIFICACIÓ DE PREVISIONS		PREVISIONS DEFINITIVES	DRETS RECONEGUTS NETS	COMPARAC. PREVIS./DRETS	
				EN AUGMENT	EN DISMINUCIÓ			EXCÉS PREVISIONS S/DRETS	EXCÉS DRETS S/ PREVISIONS
811	81102	Reintegrament de préstecs personal	30.000,00	0,00	0,00	30.000,00	17.600,25	12.399,75	0,00
TOTAL ARTICLE			30.000,00	0,00	0,00	30.000,00	17.600,25	12.399,75	0,00

LIQUIDACIÓ DEL PRESSUPOST D'INGRESSOS

I.- LIQUIDACIÓ DE L'ESTAT D'INGRESSOS



CAPÍTOL **8** **ACTIVOS FINANCIEROS**
 ARTICLE **83** **REINTEGRO DE PRESTAMOS CONC.FUERA DEL S.PUBLI**

CONCEPTE	SUBC.	DESCRIPCIÓ	PREVISIONS INICIALS	MODIFICACIÓ DE PREVISIONS		PREVISIONS DEFINITIVES	DRETS RECONEGUTS NETS	COMPARAC. PREVIS./DRETS	
				EN AUGMENT	EN DISMINUCIÓ			EXCÉS PREVISIONS S/DRETS	EXCÉS DRETS S/ PREVISIONS
830	83021	Aportacions capital Dep. d'Innovació, Univ	170.285,67	3.750.000,00	29.289,14	3.890.996,53	3.890.996,53	0,00	0,00
TOTAL ARTICLE			170.285,67	3.750.000,00	29.289,14	3.890.996,53	3.890.996,53	0,00	0,00

LIQUIDACIÓ DEL PRESSUPOST D'INGRESSOS

I.- LIQUIDACIÓ DE L'ESTAT D'INGRESSOS



CAPÍTOL **8** **ACTIVOS FINANCIEROS**
 ARTICLE **87** **REMANENTE DE TESORERIA**

CONCEPTE	SUBC.	DESCRIPCIÓ	PREVISIONS INICIALS	MODIFICACIÓ DE PREVISIONS		PREVISIONS DEFINITIVES	DRETS RECONEGUTS NETS	COMPARAC. PREVIS./DRETS	
				EN AUGMENT	EN DISMINUCIÓ			EXCÉS PREVISIONS S/DRETS	EXCÉS DRETS S/ PREVISIONS
870	87002	Aplic. per a financ. d'incorporacions de crè	0,00	1.265.224,93	0,00	1.265.224,93	0,00	1.265.224,93	0,00
TOTAL ARTICLE			0,00	1.265.224,93	0,00	1.265.224,93	0,00	1.265.224,93	0,00
TOTAL CAPÍTOL			200.285,67	5.015.224,93	29.289,14	5.186.221,46	3.908.596,78	1.277.624,68	0,00
Total General			13.386.671,67	5.386.994,67	1.079.184,97	17.694.481,37	17.065.363,16	1.406.720,70	777.602,49

LIQUIDACIÓ DEL PRESSUPOST DE DESPESES

RESUM PER CAPÍTOLS

I.- LIQUIDACIÓ DE L'ESTAT DE DESPESES



CAPÍTOL 1 DESPESES DE PERSONAL

ARTICLE	DESCRIPCIÓ	CRÈDITS PRESSUPOSTARIS			OBLIG. REC. NETES	ROMANENT CRÈDIT	
		INICIALS	MODIFICAC.	DEFINITIUS		COMPROMÈS	NO COMPROMÈS
12	PERSONAL FUNCIONARIO	3.040.017,23	-9.522,68	3.030.494,55	5.009.443,74	0,00	-1.978.949,19
13	PERSONAL LABORAL	4.494.383,84	-187.190,78	4.307.193,06	2.414.802,67	0,00	1.892.390,39
15	INCENTIVOS AL RENDIMIENTO	0,00	186.447,60	186.447,60	186.447,60	0,00	0,00
16	CUOTAS,PRESTACIONES,GASTOS SOCIALES C	2.256.344,79	9.468,71	2.265.813,50	2.118.053,40	0,00	147.760,10
17	Pla de pensions	21.000,00	-7.200,00	13.800,00	10.492,65	0,00	3.307,35
TOTAL CAPÍTOL		9.811.745,86	-7.997,15	9.803.748,71	9.739.240,06	0,00	64.508,65

LIQUIDACIÓ DEL PRESSUPOST DE DESPESES

RESUM PER CAPÍTOLS

I.- LIQUIDACIÓ DE L'ESTAT DE DESPESES

CAPÍTOL **2** **DESPESES EN BENS CORRENTS I DE SERVEIS**

ARTICLE	DESCRIPCIÓ	CRÈDITS PRESSUPOSTARIS			OBLIG. REC. NETES	ROMANENT CRÈDIT	
		INICIALS	MODIFICAC.	DEFINITIUS		COMPROMÈS	NO COMPROMÈS
21	REPARACIONES,MANTENIMIENTO Y CONSER	604.903,92	74.194,79	679.098,71	486.464,10	73.146,99	119.487,62
22	MATERIAL,SUMINISTROS Y OTROS	930.621,90	177.573,56	1.108.195,46	904.016,41	51.691,95	152.487,10
23	INDEMNIZACIONES POR RAZON DEL SERVICI	12.500,00	0,00	12.500,00	8.685,09	0,00	3.814,91
TOTAL CAPÍTOL		1.548.025,82	251.768,35	1.799.794,17	1.399.165,60	124.838,94	275.789,63

LIQUIDACIÓ DEL PRESSUPOST DE DESPESES

RESUM PER CAPÍTOLS

I.- LIQUIDACIÓ DE L'ESTAT DE DESPESES

CAPÍTOL **3** **DESPESES FINANCERES**

ARTICLE	DESCRIPCIÓ	CRÈDITS PRESSUPOSTARIS			OBLIG. REC. NETES	ROMANENT CRÈDIT	
		INICIALS	MODIFICAC.	DEFINITIUS		COMPROMÈS	NO COMPROMÈS
34	GASTOS FINANCIEROS DE DEPOSITOS FIANZA	100,00	7,00	107,00	13,80	0,00	93,20
	TOTAL CAPÍTOL	100,00	7,00	107,00	13,80	0,00	93,20

LIQUIDACIÓ DEL PRESSUPOST DE DESPESES

RESUM PER CAPÍTOLS

I.- LIQUIDACIÓ DE L'ESTAT DE DESPESES

CAPÍTOL **4** **TRASFERÈNCIES CORRENTS**

ARTICLE	DESCRIPCIÓ	CRÈDITS PRESSUPOSTARIS			OBLIG. REC. NETES	ROMANENT CRÈDIT	
		INICIALS	MODIFICAC.	DEFINITIUS		COMPROMÈS	NO COMPROMÈS
41	A ORGANISMOS AUTÓNOMOS ADMVOS. ENTI	328.937,50	-328.937,50	0,00	0,00	0,00	0,00
44	A EMPRESAS DE LA ENTIDAD LOCAL	111.456,59	1.138.175,37	1.249.631,96	1.612.932,93	0,00	-363.300,97
48	A FAMILIAS E INSITUACIONES SIN FINES DE LU	397.467,50	400.670,84	798.138,34	79.309,52	343.475,82	375.353,00
TOTAL CAPÍTOL		837.861,59	1.209.908,71	2.047.770,30	1.692.242,45	343.475,82	12.052,03

LIQUIDACIÓ DEL PRESSUPOST DE DESPESES

RESUM PER CAPÍTOLS

I.- LIQUIDACIÓ DE L'ESTAT DE DESPESES

CAPÍTOL 6 INVERSIONS REALS



ARTICLE	DESCRIPCIÓ	CRÈDITS PRESSUPOSTARIS			OBLIG. REC. NETES	ROMANENT CRÈDIT	
		INICIALS	MODIFICAC.	DEFINITIUS		COMPROMÈS	NO COMPROMÈS
61	INVERSIONES REPOSICION EN INFRAESTR: Y	45.000,00	0,00	45.000,00	64.567,50	0,00	-19.567,50
62	INVERSION NUEVA ASOCIADA FUNCION OPE	92.000,00	-23.530,13	68.469,87	89.541,49	5.937,47	-27.009,09
64	GASTOS INVERSION CARACTER INMATERIAL	65.500,00	0,00	65.500,00	26.651,49	0,00	38.848,51
65	Inversió Equips procés dades	50.100,00	4.419,43	54.519,43	14.798,01	31.114,86	8.606,56
67	Fons bibliogràfic i audiovisual	15.000,00	2.571,89	17.571,89	17.558,67	1.047,07	-1.033,85
68	GASTOS INVERSIONES BIENES PATRIMONIAL	12.000,00	0,00	12.000,00	5.837,04	0,00	6.162,96
TOTAL CAPÍTOL		279.600,00	-16.538,81	263.061,19	218.954,20	38.099,40	6.007,59

LIQUIDACIÓ DEL PRESSUPOST DE DESPESES

RESUM PER CAPÍTOLS

I.- LIQUIDACIÓ DE L'ESTAT DE DESPESES

CAPÍTOL 7 TRANSFERENCIAS DE CAPITAL



ARTICLE	DESCRIPCIÓ	CRÈDITS PRESSUPOSTARIS			OBLIG. REC. NETES	ROMANENT CRÈDIT	
		INICIALS	MODIFICAC.	DEFINITIUS		COMPROMÈS	NO COMPROMÈS
74	A EMPRESAS DE LA ENTIDAD LOCAL	886.538,40	2.863.461,60	3.750.000,00	0,00	0,00	3.750.000,00
	TOTAL CAPÍTOL	886.538,40	2.863.461,60	3.750.000,00	0,00	0,00	3.750.000,00

LIQUIDACIÓ DEL PRESSUPOST DE DESPESES

RESUM PER CAPÍTOLS

I.- LIQUIDACIÓ DE L'ESTAT DE DESPESES

CAPÍTOL **8** **ACTIUS FINANCERS**

ARTICLE	DESCRIPCIÓ	CRÈDITS PRESSUPOSTARIS			OBLIG. REC. NETES	ROMANENT CRÈDIT	
		INICIALS	MODIFICAC.	DEFINITIUS		COMPROMÈS	NO COMPROMÈS
83	CONCESION PRESTAMOS FUERA DEL SECTOR	30.000,00	0,00	30.000,00	17.600,25	0,00	12.399,75
	TOTAL CAPÍTOL	30.000,00	0,00	30.000,00	17.600,25	0,00	12.399,75
	Total General	13.393.871,67	4.300.609,70	17.694.481,37	13.067.216,36	506.414,16	4.120.850,85

ESTAT DE SITUACIÓ DE PRESSUPOSTOS TANCATS D'INGRESSOS

27/02/2014

ANY PRESSUPOST: **2002**

CONCEPTE	SALDO DE DRETS CONTRETS PREVI		RECTIFICACIÓ	DRETS ANUL·LATS	DRETS PENDENTS	LIQUIDACIONS CANCEL·LADES		DRETS PENDENTS DE COBRAMENT
	INGRÉS DIRECTE	INGRÉS REBUT				RECAPTACIÓ	INSOLVÈNCIA PRESCRIPCIÓ I D'ALTRES CAUSES	
83000	91,38	0,00	0,00	0,00	91,38	0,00	0,00	91,38
2002	91,38	0,00	0,00	0,00	91,38	0,00	0,00	91,38

ESTAT DE SITUACIÓ DE PRESSUPOSTOS TANCATS D'INGRESSOS

27/02/2014

ANY PRESSUPOST: **2009**

CONCEPTE	SALDO DE DRETS CONTRETS PREVI		RECTIFICACIÓ	DRETS ANUL·LATS	DRETS PENDENTS	LIQUIDACIONS CANCEL·LADES		DRETS PENDENTS DE COBRAMENT
	INGRÉS DIRECTE	INGRÉS REBUT				RECAPTACIÓ	INSOLVÈNCIA PRESCRIPCIÓ I D'ALTRES CAUSES	
42001	3.120,00	0,00	0,00	0,00	3.120,00	3.120,00	0,00	0,00
2009	3.120,00	0,00	0,00	0,00	3.120,00	3.120,00	0,00	0,00

ESTAT DE SITUACIÓ DE PRESSUPOSTOS TANCATS D'INGRESSOS

27/02/2014

ANY PRESSUPOST: **2011**

CONCEPTE	SALDO DE DRETS CONTRETS PREVI		RECTIFICACIÓ	DRETS ANUL·LATS	DRETS PENDENTS	LIQUIDACIONS CANCEL·LADES		DRETS PENDENTS DE COBRAMENT
	INGRÉS DIRECTE	INGRÉS REBUT				RECAPTACIÓ	INSOLVÈNCIA PRESCRIPCIÓ I D'ALTRES CAUSES	
39910	53.413,99	0,00	0,00	0,00	53.413,99	0,00	0,00	53.413,99
39911	7.000,00	0,00	0,00	0,00	7.000,00	0,00	0,00	7.000,00
81102	2.736,13	0,00	0,00	0,00	2.736,13	2.736,13	0,00	0,00
2011	63.150,12	0,00	0,00	0,00	63.150,12	2.736,13	0,00	60.413,99

ESTAT DE SITUACIÓ DE PRESSUPOSTOS TANCATS D'INGRESSOS

27/02/2014

ANY PRESSUPOST: **2012**

CONCEPTE	SALDO DE DRETS CONTRETS PREVI		RECTIFICACIÓ	DRETS ANUL·LATS	DRETS PENDENTS	LIQUIDACIONS CANCEL·LADES		DRETS PENDENTS DE COBRAMENT
	INGRÉS DIRECTE	INGRÉS REBUT				RECAPTACIÓ	INSOLVÈNCIA PRESCRIPCIÓ I D'ALTRES CAUSES	
31101	1.260.661,56	0,00	0,00	0,00	1.260.661,56	1.260.661,56	0,00	0,00
31102	1.404,00	0,00	-679,00	0,00	725,00	725,00	0,00	0,00
32110	63.720,65	0,00	0,00	0,00	63.720,65	63.720,65	0,00	0,00
39909	4.410,13	0,00	0,00	0,00	4.410,13	4.410,13	0,00	0,00
39910	63.069,96	0,00	0,00	0,00	63.069,96	0,00	0,00	63.069,96
39911	93.258,88	0,00	-2.000,00	0,00	91.258,88	86.807,00	0,00	4.451,88
41021	1.813.189,25	0,00	0,00	0,00	1.813.189,25	1.813.189,25	0,00	0,00
42001	50.144,82	0,00	-2.507,24	0,00	47.637,58	47.637,58	0,00	0,00
46201	615.000,00	0,00	0,00	0,00	615.000,00	615.000,00	0,00	0,00
52001	284,18	0,00	0,00	0,00	284,18	284,18	0,00	0,00
81102	507,44	0,00	0,00	0,00	507,44	507,44	0,00	0,00
83021	85.142,85	0,00	0,00	0,00	85.142,85	85.142,85	0,00	0,00
2012	4.050.793,72	0,00	-5.186,24	0,00	4.045.607,48	3.978.085,64	0,00	67.521,84
Total General	4.117.155,22	0,00	-5.186,24	0,00	4.111.968,98	3.983.941,77	0,00	128.027,21

ESTAT DELS PRESSUPOSTOS TANCATS DE DESPESES

27/02/2014



ANY PRESSUPOST: 2012		SALDO INICIAL A 1 DE GENER	Rectificacions	TOTALS		
Econòmic	Obligacions	Obligacions	Obligacions	Pagaments Ordenats	0's Pendants	
	Pagaments	Pagaments	Pagaments	Pagaments REALITZATS	P's Pendants	
12001	Retribucions bàsiques PDI funcionari	131.317,78 0,00	0,00 0,00	131.317,78 0,00	131.317,78 131.317,78	0,00 0,00
12010	Retribucions bàsiques PAS funcionar	88.743,31 0,00	0,00 0,00	88.743,31 0,00	88.743,31 88.743,31	0,00 0,00
12101	Retribucions complementàries PDI f	100.562,74 0,00	0,00 0,00	100.562,74 0,00	100.562,74 100.562,74	0,00 0,00
12110	Retribucions complementàries PAS f	34.087,37 0,00	0,00 0,00	34.087,37 0,00	34.087,37 34.087,37	0,00 0,00
13010	Retribucions bàsiques PDI laboral co	355.757,72 0,00	0,00 0,00	355.757,72 0,00	355.757,72 355.757,72	0,00 0,00
13011	Retribucions complementàrie PDI la	88.474,77 0,00	0,00 0,00	88.474,77 0,00	88.474,77 88.474,77	0,00 0,00
16005	Seguretat Social PAS funcionari	35.635,02 0,00	0,00 0,00	35.635,02 0,00	35.635,02 35.635,02	0,00 0,00
16009	SS.SS PDI funcionari	844,37 0,00	0,00 0,00	844,37 0,00	844,37 844,37	0,00 0,00
16010	SS.SS PDI laboral contractat	133.301,43 0,00	0,00 0,00	133.301,43 0,00	133.301,43 133.301,43	0,00 0,00
21001	Conservació, reparació i mant. edifici	4.196,28 0,00	0,00 0,00	4.196,28 0,00	4.196,28 4.196,28	0,00 0,00
21002	Contractes manteniment, reparació e	6.829,83 0,00	0,00 0,00	6.829,83 0,00	6.829,83 6.829,83	0,00 0,00

ESTAT DELS PRESSUPOSTOS TANCATS DE DESPESES

27/02/2014



ANY PRESSUPOST: 2012		SALDO INICIAL A 1 DE GENER	Rectificacions	TOTALS		
Econòmic		Obligacions Pagaments	Obligacions Pagaments	Obligacions Pagaments	Pagaments Ordenats Pagaments REALITZATS	0's Pendants P's Pendants
21201	Serveis bàsics tecn. de la informació	19.028,74 0,00	0,00 0,00	19.028,74 0,00	19.028,74 19.028,74	0,00 0,00
21203	Manteniment aplicacions informàticu	551,76 0,00	0,00 0,00	551,76 0,00	551,76 551,76	0,00 0,00
21401	Manteniment Maquinària	11.783,12 0,00	0,00 0,00	11.783,12 0,00	11.783,12 11.783,12	0,00 0,00
21403	Contractes manteniment maquinària	3.760,18 0,00	0,00 0,00	3.760,18 0,00	3.760,18 3.760,18	0,00 0,00
22001	despesa ordinària oficina, fotocòpies,	3.715,92 0,00	0,00 0,00	3.715,92 0,00	3.715,92 3.715,92	0,00 0,00
22101	Energia elèctrica	13.615,01 0,00	0,00 0,00	13.615,01 0,00	13.615,01 13.615,01	0,00 0,00
22108	aigua	980,49 0,00	0,00 0,00	980,49 0,00	980,49 980,49	0,00 0,00
22109	Gas	6.066,90 0,00	0,00 0,00	6.066,90 0,00	6.066,90 6.066,90	0,00 0,00
22201	Comunicacions: Efectes postals	941,67 0,00	0,00 0,00	941,67 0,00	941,67 941,67	0,00 0,00
22301	Mudances	696,96 0,00	0,00 0,00	696,96 0,00	696,96 696,96	0,00 0,00
22401	Primes d'assegurances	39,93 0,00	0,00 0,00	39,93 0,00	39,93 39,93	0,00 0,00

ESTAT DELS PRESSUPOSTOS TANCATS DE DESPESES

27/02/2014



ANY PRESSUPOST: 2012		SALDO INICIAL A 1 DE GENER	Rectificacions	TOTALS		
Econòmic	Obligacions	Obligacions	Obligacions	Pagaments Ordenats	0's Pendants	
	Pagaments	Pagaments	Pagaments	Pagaments REALITZATS	P's Pendants	
22602	Atencions protocolàries i representati	7,55 0,00	0,00 0,00	7,55 0,00	7,55 7,55	0,00 0,00
22603	Publicitat, difusió i campanyes instit	7.600,30 0,00	0,00 0,00	7.600,30 0,00	7.600,30 7.600,30	0,00 0,00
22608	Despeses diverses dels centres d'educ	6.670,01 0,00	0,00 0,00	6.670,01 0,00	6.670,01 6.670,01	0,00 0,00
22689	Despeses diverses convenis	863,24 0,00	0,00 0,00	863,24 0,00	863,24 863,24	0,00 0,00
22699	Despeses diverses exerc. anteriors	43.023,83 0,00	0,00 0,00	43.023,83 0,00	12.637,41 12.637,41	30.386,42 0,00
22701	Neteja i higiene realitzada per altres	42.417,00 0,00	0,00 0,00	42.417,00 0,00	42.417,00 42.417,00	0,00 0,00
22705	Estudis i treballs tècnics	3.107,03 0,00	0,00 0,00	3.107,03 0,00	3.107,03 3.107,03	0,00 0,00
22789	Activitats socials, lúdiques i esportiv	686,12 0,00	0,00 0,00	686,12 0,00	686,12 686,12	0,00 0,00
23001	Dietes del personal	165,88 0,00	0,00 0,00	165,88 0,00	165,88 165,88	0,00 0,00
44801	Transf. empreses SP Generalitat	1.250.000,00 0,00	0,00 0,00	1.250.000,00 0,00	1.098.382,83 1.098.382,83	151.617,17 0,00
44904	Conveni d'adscripció	19.901,68 0,00	0,00 0,00	19.901,68 0,00	19.901,68 19.901,68	0,00 0,00

ESTAT DELS PRESSUPOSTOS TANCATS DE DESPESES

27/02/2014



ANY PRESSUPOST: 2012		SALDO INICIAL A 1 DE GENER	Rectificacions	TOTALS		
Econòmic	Obligacions	Obligacions	Obligacions	Pagaments Ordenats	0's Pendants	
	Pagaments	Pagaments	Pagaments	Pagaments REALITZATS	P's Pendants	
48026	Beques programa Erasmus	6.900,00 0,00	0,00 0,00	6.900,00 0,00	6.900,00 6.900,00	0,00 0,00
48029	Beques Equitat i excel·lència	15.618,00 0,00	0,00 0,00	15.618,00 0,00	15.618,00 15.618,00	0,00 0,00
48030	Atenciones Beneficas y Asiste	2.393,32 0,00	0,00 0,00	2.393,32 0,00	0,00 0,00	2.393,32 0,00
61001	Inversiones en edificios i altres constr	295,00 0,00	0,00 0,00	295,00 0,00	295,00 295,00	0,00 0,00
62001	Inversions en maquinària, instal·lacio	6.650,73 0,00	0,00 0,00	6.650,73 0,00	6.650,73 6.650,73	0,00 0,00
64002	inversió reposició maquinària, instal.	656,86 0,00	0,00 0,00	656,86 0,00	656,86 656,86	0,00 0,00
65010	Inversió en reposició Equips procés d	7.888,91 0,00	0,00 0,00	7.888,91 0,00	7.888,91 7.888,91	0,00 0,00
67001	Nova inversió Fons bibliogràfic i aud	6.631,80 0,00	0,00 0,00	6.631,80 0,00	6.631,80 6.631,80	0,00 0,00
Total Ppost.: 2012		2.462.408,56 0,00	0,00 0,00	2.462.408,56 0,00	2.278.011,65 2.278.011,65	184.396,91 0,00
Total General		2.462.408,56 0,00	0,00 0,00	2.462.408,56 0,00	2.278.011,65 2.278.011,65	184.396,91 0,00



CEIB - 2013

RESULTAT PRESSUPOSTARI

	IMPORTS	
1.- DRETS RECONEGUTS	17.065.363,16	
2.- OBLIGACIONS RECONEGUDES NETES	13.067.216,36	
3.- RESULTAT PRESSUPOSTARI (1 - 2)		3.998.146,80
4.- DESVIACIONS POSITIVES DE FINANÇAMENT	7.022.299,27	
5.- DESVIACIONS NEGATIVES DE FINANÇAMENT	2.493.234,53	
6.- DESPESES FINANÇADES AMB ROMANENT LÍQUID DE TRESORERIA	662.565,07	
7.- RESULTAT D'OPERACIONS COMERCIALS *	0,00	
8.- RESULTAT PRESSUPOSTARI AJUSTAT (3 - 4 + 5 + 6 + 7)		131.647,13

(*) NOMES ORGANISMES AUTÒNOMS NO ADMINISTRATIUS

ESTAT DEL ROMANENT DE TRESORERIA

		IMPORTS	
1.- (+) DEUTORS PENDENTS DE COBRAMENT A FI D' EXERCICI		7.970.591,98	
DE PRESSUPOST D'INGRESSOS. PRESSUPOST CORRENT	7.832.688,80		
DE PRESSUPOST D'INGRESSOS. PPOSTS. TANCATS	128.027,21		
D'OPERACIONS COMERCIALS (*)	0,00		
DE RECURSOS D' ALTRES ENS PÚBLICS	0,00		
D'ALTRES OPERACIONS NO PRESSUPOSTÀRIES	9.694,74		
MENYS = SALDOS DE DUBTÓS COBRAMENT	0,00		
MENYS = INGRESSOS REALITZATS PENDENTS D'APLICACIÓ DEFINITIVA	181,23		
2.-(-) CREDITORS PENDENTS DE PAGAMENT A FI D'EXERCICI		2.395.799,52	
DE PRESSUPOST DE DESPESES. PRESSUPOST CORRENT	1.711.573,29		
DE PRESSUPOST DE DESPESES. PPOSTS. TANCATS	184.396,91		
DE PRESSUPOST D'INGRESSOS	32.302,53		
D'OPERACIONS COMERCIALS (*)	0,00		
DE RECURSOS D' ALTRES ORGANISMES PÚBLICS	0,00		
D'ALTRES OPERACIONS NO PRESSUPOSTÀRIES	467.526,79		
MENYS = PAGAMENTS REALITZATS PENDENTS D'APLICACIÓ DEFINITIVA	0,00		
3.- (+) FONS LÍQUIDS DE TRESORERIA A FI D' EXERCICI		1.763.890,49	
4.- ROMANENT DE TRESORERIA AFECTAT A DESPESES AMB FINANÇAMENT AFECTAT			6.515.139,36
5.- ROMANENT DE TRESORERIA PER A DESPESES GENERALS (1 - 2 + 3 - 4)			823.543,59
ROMANENT DE TRESORERIA TOTAL (1 - 2 + 3) / (4 + 5)		7.338.682,95	7.338.682,95

(*) NOMÉS ORGANISMES AUTÒNOMS NO ADMINISTRATIUS

ESTAT DE TRESORERIA
ESTAT DE SITUACIÓ D'EXISTÈNCIES EN TRESORERIA

CTE. PGCP.	DESCRIPCIÓ	IMPORTS			E. FINALS
		E. INICIALS	COBRAMENTS	PAGAMENTS	
57210	Compte General Operatiu. 2013 0100 54 0201236944	729.086,73	-5.120.515,60	-4.678.116,84	286.687,97
57211	Compte General B.Sabadell 0081 5041 87 0001546560	0,00	10.000,00	5.029,17	4.970,83
57220	Compte Restringit 2013 0100 59 0201237039	1.920,17	627,56	2.000,00	547,73
57221	Compte Restringit 2013 0100 53 0201240401	7.626,46	1.526.187,95	1.024.250,08	509.564,33
57224	Compte Restringit 2013 0100 55 0201473083	27.086,49	96.543,64	111.510,50	12.119,63
57226	Dipòsits a termini 2013 0100 54 0200000000	1.300.000,00	-5.000.000,00	-4.650.000,00	950.000,00
578	Moviments interns de Tresoreria	0,00	-5.327.799,73	-5.327.799,73	0,00
5799	Compte control de pagaments agrupats	0,00	4.226.850,91	4.226.850,91	0,00
	TOTALS GRUP	2.065.719,85	-9.588.105,27	-9.286.275,91	1.763.890,49
	TOTAL GENERAL	2.065.719,85	-9.588.105,27	-9.286.275,91	1.763.890,49

ESTAT DE SITUACIÓ I MOVIMENTS DE LES OPERACIONS NO PRESSUPOSTÀRIES DE TRESORERIA**1.- DEUTORS**

CTE. PGCP.	CONCP	DESCRIPCIÓ	SALDO INICIAL PDT. COBRAMENT	RECTIFICACIÓ	PAGAMENTS EFECTUATS	TOTAL CÀRREC	DATA (INGRESSOS)	SALDO PDT. COBRAMENT A 31/12
4309	10900	Clients, facturas pendientes de formalizar	0,00	0,00	1.000,00	1.000,00	1.000,00	0,00
4420	10900	Altres deutors no pressupostaris-BCF CEIB	0,00	0,00	4.044,96	4.044,96	4.044,96	0,00
4421	10900	Altres deutors no pressupostaris-BCF UTT	0,00	0,00	2.000,00	2.000,00	2.000,00	0,00
445	10042	Deudors por IVA	21.691,80	0,00	38.056,02	59.747,82	50.053,08	9.694,74
4700	10040	Hacienda Pública,deudora por IVA	0,00	0,00	2.861,45	2.861,45	2.861,45	0,00
4720	10101	Hacienda Pública,IVA soportado Nacional	0,00	0,00	14.464,33	14.464,33	14.464,33	0,00
4722	10101	Hacienda Pública,IVA soportado Importación	0,00	0,00	28,44	28,44	28,44	0,00
Total General			21.691,80	0,00	62.455,20	84.147,00	74.452,26	9.694,74

ESTAT DE SITUACIÓ I MOVIMENTS DE LES OPERACIONS NO PRESSUPOSTÀRIES DE TRESORERIA**2.- CREDITORS**

CTE. PGCP.	CONCP	DESCRIPCIÓ	SALDO INICIAL PDT. PAGAMENT	RECTIFICACIÓ	INGRESSOS REALITZATS	TOTAL DATA	CÀRREC (PAGAMENTS)	SALDO PDT. PAGAMENT A 31/12
4120	20020	Altres cred. no pressup. UPC-Liquidació Títols	12.962,11	0,00	59.104,96	72.067,07	54.283,65	17.783,42
4121	20020	Altres cred. no pressup. Material Docent Virtual	12,15	0,00	0,00	12,15	0,00	12,15
4124	20020	Altres cred. no pressup. Serveis Específics (UPC)	0,00	0,00	176.575,00	176.575,00	0,00	176.575,00
4125	20020	Altres cred. no pressup. 0,7% nòmina CEIB/COOPAS	509,64	0,00	66,41	576,05	0,00	576,05
4126	20020	Altres cred. no pressup.UNIPSA	3.106,76	0,00	207,00	3.313,76	1.294,37	2.019,39
4127	20020	Altres Creditors No Pressup. Taxes UPC	324,00	0,00	3.628,00	3.952,00	2.828,00	1.124,00
4128	20020	Altres Creditors No Pressup. Abacus	270,00	0,00	45,00	315,00	315,00	0,00
4129	20020	Altres Creditors No Pressup. Centre Coop. Desenvol	9.291,88	0,00	3.979,27	13.271,15	2.565,00	10.706,15
415	20049	Acreedores por IVA	218,84	0,00	14.492,77	14.711,61	14.052,25	659,36
4750	20040	Hisenda Pública,acreedora per IVA	22.173,27	0,00	23.591,69	45.764,96	37.910,14	7.854,82
4751	20001	Hisenda Pública,acreedora per Retenc. Practicades	142.041,39	0,00	681.364,01	823.405,40	648.603,69	174.801,71
4760	20030	Seguretat social, creditora	78.787,16	0,00	936.644,91	1.015.432,07	943.247,79	72.184,28
4761	20030	Seguretat Social Creditora. Assegurança Escolar	3.063,12	0,00	2.770,94	5.834,06	2.603,60	3.230,46
4770	20102	Hacienda Pública, IVA repercutido Nacional	0,00	0,00	38.056,02	38.056,02	38.056,02	0,00
56105	20051	Dipòsits Rebuts. Pla de pensions DIBA	0,00	0,00	468,00	468,00	468,00	0,00
56106	20060	Dipòsits Rebuts. Ret. Judicial de Retribucions	0,00	0,00	11.094,08	11.094,08	11.094,08	0,00
Total General			272.760,32	0,00	1.952.088,06	2.224.848,38	1.757.321,59	467.526,79

Consorti Escola Industrial de Barcelona - 2013

Operacions d'Ingressos - Pendants fase DR



Data Referència: 31/12/2013

Data Impressió: 28-feb-2014

Aplicació	Pressup.	Ingressos	Núm. Oper.	Descripció	Tercer	Imp. Operació	Imp. Compl.	Imp. Pendent
T.Exac.	Data							
2002 01	4225	83000	200200014609	CONCESSIÓ BESTRETA	TORRES CAMARA, RICARDO	5.998,14	0,00	91,38
	1		30/09/2002					
					Total Econòmic	83000	5.998,14	0,00
					Total Programa	4225	5.998,14	0,00
					Total Orgànic	01	5.998,14	0,00
					Total Exercici	2002	5.998,14	0,00
2011 02	42211	39910	201100008856	CONVENIS COOPERACIÓ EDUCATIVA 2011	UNIVERSITAT POLITECNICA DE CATALUNYA	53.413,99	0,00	53.413,99
	1		31/12/2011					
					Total Econòmic	39910	53.413,99	0,00
					Total Programa	42211	53.413,99	0,00
2011 02	4224	39911	201100004747	FR 125/11. 3a FACTURACIÓ. DETECCIÓ DE GRANDES HUECOS DEBAJO DE GRANDES AVENIDAS VALENCIA	AIDICO-INSTITUTO TECNOLOGICO DE LA CONSTRUCCION	7.000,00	0,00	7.000,00
	1		07/07/2011					
					Total Econòmic	39911	7.000,00	0,00
					Total Programa	4224	7.000,00	0,00
					Total Orgànic	02	60.413,99	0,00
					Total Exercici	2011	60.413,99	0,00
2012 02	42211	39910	201200007977	OVERHEADS CONVENIS COOPERACIÓ EDUCATIVA 2012.	UNIVERSITAT POLITECNICA DE CATALUNYA	63.069,96	0,00	63.069,96
	1		31/12/2012					
					Total Econòmic	39910	63.069,96	0,00
					Total Programa	42211	63.069,96	0,00
2012 02	4224	39911	201200000211	FR 1/12. 4 FACT. DETECCIÓ DE GRANDES HUECOS DEBAJO DE GRANDES AVENIDAS DE LA CIUDAD DE VALENCIA	AIDICO-INSTITUTO TECNOLOGICO DE LA CONSTRUCCION	6.000,00	0,00	4.451,88
	1		16/01/2012					
					Total Econòmic	39911	6.000,00	0,00
					Total Programa	4224	6.000,00	0,00
					Total Orgànic	02	69.069,96	0,00
					Total Exercici	2012	69.069,96	0,00
2013 02	42211	31101	201300005462	MATRÍCULES 2n-3r TRIM. AGAUR.CRÈDITS MATRICULATS	ALUMNES EUETIB	27.762,27	0,00	27.762,27
	1		17/09/2013					
2013 02	42211	31101	201300008161	MATRÍCULES DOMICILIAT 4rt.TRIMCRÈDITS	ALUMNES EUETIB	300.371,22	0,00	300.371,22
	1		31/12/2013					
2013 02	42211	31101	201300008168	MATRÍCULES AGAUR 4rt.TRIMCRÈDITS	ALUMNES EUETIB	31.805,20	0,00	31.805,20
	1		31/12/2013					
2013 02	42211	31101	201300008173	MATRÍCULES COMPTE EXT 4rt.TRIMCRÈDITS	ALUMNES EUETIB	2.171,75	0,00	2.171,75
	1		31/12/2013					



Aplicació	Pressup.	Ingressos	Núm. Oper.	Descripció	Tercer	Imp. Operació	Imp. Compl.		
	T.Exac.		Data						
2013	02	42211	31101	201300008184	AGAUR, MEC, FN 3 FILLS i EXEMPCIONS 2013	ALUMNES EUETIB	626.014,49	0,00	626.014,49
			1	31/12/2013					
					Total Econòmic	31101	988.124,93	0,00	988.124,93
2013	02	42211	32110	201300005463	MATRÍCULES 2n-3r TRIM. AGAUR. TAXES	ALUMNES EUETIB	2.551,71	0,00	2.551,71
			1	17/09/2013					
2013	02	42211	32110	201300008162	MATRÍCULES DOMICILIAT 4rt. TRIMTAXES	ALUMNES EUETIB	4.028,97	0,00	4.028,97
			1	31/12/2013					
2013	02	42211	32110	201300008169	MATRÍCULES DOMICILIAT 4rt. TRIMTAXES	ALUMNES EUETIB	817,53	0,00	817,53
			1	31/12/2013					
2013	02	42211	32110	201300008174	MATRÍCULES COMPTE EXT 4rt. TRIMTAXES	ALUMNES EUETIB	445,86	0,00	445,86
			1	31/12/2013					
					Total Econòmic	32110	7.844,07	0,00	7.844,07
2013	02	42211	39910	201300008204	OVERHEADS CONVENIS COOPERACIÓ EDUCATIVA 2012	UNIVERSITAT POLITECNICA DE CATALUNYA	62.110,72	0,00	62.110,72
			1	31/12/2013					
					Total Econòmic	39910	62.110,72	0,00	62.110,72
					Total Programa	42211	1.058.079,72	0,00	1.058.079,72
2013	02	4224	31102	201300006108	FR 127/13. CURS PROFESIONAL FUNCIONAMENT DEL MERCAT ELECTRIC. MIQUEL BOSCH MADEO, FRANCESC GUINART BAUS	BASSOLS ENERGIA S.A	522,00	0,00	522,00
			1	05/11/2013					
2013	02	4224	31102	201300006629	FR 142/13. CURS COMERCIALITZACIÓ ELECTRICA. ROMAN CHACON CASES	ELECTRA REDENERGIA SL	261,00	0,00	261,00
			1	26/11/2013					
2013	02	4224	31102	201300006634	CURS COMERCIALITZACIÓ ELÉCTRICA. HECTOR ORTI ROYO, BEATRIZ VALERO GRACIA	ELECTRA ENERGIA	522,00	0,00	522,00
			1	26/11/2013					
					Total Econòmic	31102	1.305,00	0,00	1.305,00
2013	02	4224	39911	201300002504	FR 65/13. 10ª FACTURACIÓ INNOVACIÓ EN EL DISSENY DE MOTORS ASINCRONS I BRUSHLESS	MOTORES ELECTRICOS MARAZ S.L	2.212,00	0,00	1.472,00
			1	07/05/2013					
2013	02	4224	39911	201300003140	FR 75/13. 11ª FACTURACIÓ. INNOVACIÓ EN EL DISSENY DE MOTORS ASINCRONS I BRUSHLESS	MOTORES ELECTRICOS MARAZ S.L	2.212,00	0,00	2.212,00
			1	29/05/2013					
2013	02	4224	39911	201300005746	FR 116/13. INNOVACIÓ EN EL DISSENY DE MOTORS ASINCRONS I BRUSHLESS	MOTORES ELECTRICOS MARAZ S.L	736,36	0,00	736,36
			1	25/10/2013					
2013	02	4224	39911	201300005789	FR 119/13. 2ª FACTURA 50% "DEFINIR NUEVA RED SOCIAL PROFESIONAL ABSELLUTE" A CARREC JORDI TORNER	ABSELLUTE NETWORKING S.L	5.000,00	0,00	5.000,00
			1	29/10/2013					
2013	02	4224	39911	201300005973	FR 118/13. SERVEIS DE PROGRAMACIÓ EN ENTORN WEB A DATA 30 JULIOL 2013	MUTUALIDAD GENERAL DE PREVISIÓN DEL HOGAR DIVINA	960,00	0,00	960,00
			1	29/10/2013					
2013	02	4224	39911	201300005975	FR 120/13. SERVEIS AUDITORIA ENERGETICA, COMERÇ SOSTENIBLE	AJUNTAMENT DE RUBI	636,35	0,00	636,35
			1	31/10/2013					
2013	02	4224	39911	201300005976	FR 121/13. INSTAL·LACIÓ EQUIPS DE MESURA I AUDTORIES ENERGETIQUES DOMESTIQUES	AJUNTAMENT DE RUBI	315,63	0,00	315,63
			1	31/10/2013					
2013	02	4224	39911	201300006429	FR 137/13. INSTAL·LACIÓ EQUIPS MESURA I AUDITORIES ENERGETIQUES. HORES 249,50	AJUNTAMENT DE RUBI	2.309,37	0,00	2.309,37
			1	19/11/2013					
2013	02	4224	39911	201300006430	FR 138/13. SERVEIS AUDITORIA ENERGIA PER A TOTHOM. HORES AUDITORIA 55	AJUNTAMENT DE RUBI	509,08	0,00	509,08
			1	19/11/2013					



Aplicació	Pressup.	Ingressos	Núm. Oper.	Descripció	Tercer	Imp. Operació	Imp.Co	endent		
		T.Exac.	Data							
2013	02	4224	39911	20130006431	FR 139/13. ANALISI ENERGETICA EDIFICIS INDUSTRIALS. HORES AUDITORIA 5	AJUNTAMENT DE RUBI	46,28	0,00	46,28	
			1	19/11/2013						
2013	02	4224	39911	20130006432	FR 140/13. SERVEIS AUDITORIA ENERGETICA. HORES AUDITORIA 100	AJUNTAMENT DE RUBI	925,60	0,00	925,60	
			1	19/11/2013						
2013	02	4224	39911	20130006732	FR 149/13. 3ª FACTURA PRORROGA CONVENI. INNOVACIÓ DISSENY MOTORS ASSINCRONS I BRUSHLESS	MOTORES ELECTRICOS MARAZ S.L	736,36	0,00	736,36	
			1	28/11/2013						
2013	02	4224	39911	20130006733	FR 150/13. 2º FACTURA. DISSENY D'UN GENERADOR DESTINAT A UNA TURBINA EÒLICA	CLEAN&WIND SPAIN S.L	1.500,00	0,00	1.500,00	
			1	28/11/2013						
2013	02	4224	39911	20130006889	FR 152/13. DESENVOLUPAMENT NOVA LINEA DE CONVERTIDORS ESTÀTICS SOLDADURA ULTRASONS.	ULTRASONIDOS J. TIRONI, S.L.	4.000,00	0,00	4.000,00	
			1	04/12/2013						
2013	02	4224	39911	20130006900	FR 153/13. AUDITORIES ENERGETIQUES. HORES AUDITORIA: 51	AJUNTAMENT DE RUBI	472,06	0,00	472,06	
			1	05/12/2013						
2013	02	4224	39911	20130006901	FR 154/13. AUDITORIES ENERGETIQUES. HORES AUDITORIA: 90	AJUNTAMENT DE RUBI	833,04	0,00	833,04	
			1	05/12/2013						
2013	02	4224	39911	201300007297	INSTAL·LACIÓ D'EQUIPS DE MESURA I AUDITORIES ENERGETIQUES DOMÈSTIQUES. RUBI. NIO 22013003242. HORES	AJUNTAMENT DE RUBI	647,92	0,00	647,92	
			1	05/12/2013						
2013	02	4224	39911	201300007299	ANALISI D'EFICIENCIA EDIFICIS INDUSTRIALS (ICC). NOVEMBRE 2013. HORES 85	AJUNTAMENT DE RUBI	786,76	0,00	786,76	
			1	13/12/2013						
2013	02	4224	39911	201300007360	FR 166/13. INSTAL·LACIÓ D'EQUIPS DE MESURA I AUDITORIES ENERGETIQUES. HORES 13,50	AJUNTAMENT DE RUBI	124,96	0,00	124,96	
			1	16/12/2013						
2013	02	4224	39911	201300007361	FR 167/13. ANALISI D'EFICIENCIA ENERGETICA EDIFICIS INDUSTRIALS.	AJUNTAMENT DE RUBI	1.522,61	0,00	1.522,61	
			1	16/12/2013						
2013	02	4224	39911	201300007363	FR 168/13. ANALISI D'EFICIENCIA ENERGETICA EDIFICIS INDUSTRIALS.	AJUNTAMENT DE RUBI	1.480,96	0,00	1.480,96	
			1	16/12/2013						
2013	02	4224	39911	201300007364	FR 169/13. ANALISI D'EFICIENCIA ENERGETICA EDIFICIS INDUSTRIALS.	AJUNTAMENT DE RUBI	879,32	0,00	879,32	
			1	16/12/2013						
2013	02	4224	39911	201300007365	FR 170/13. 3 FACTURA DISSENY D'UN GENERADOR DESTINAT A UNA TURBINA EÒLICA	CLEAN&WIND SPAIN S.L	1.500,00	0,00	1.500,00	
			1	17/12/2013						
2013	02	4224	39911	201300007366	FR 171/13. 4 FACTURA SEGONS CONVENI "INNOVACIÓ EN EL DISSENY DE MOTORS ASÍNCRONS"	MOTORES ELECTRICOS MARAZ S.L	736,36	0,00	736,36	
			1	17/12/2013						
2013	02	4224	39911	201300007954	FR 174/13. 8 INVOICE DESIGN OF A SERIES OF ELECTRIC MOTORS WITH DEFINED PERFORMANCE CHARACTERICS	E.G.O. Elektro-Geratebau Gmbh	2.356,36	0,00	2.356,36	
			1	31/12/2013						
						Total Econòmic	39911	33.439,38	0,00	32.699,38
						Total Programa	4224	34.744,38	0,00	34.004,38
2013	02	4225	39909	20130006823	FRA151/13, OCUPACIÓ AULES DESEMBRE 2013 (224 HORES), SEGONS CONVENI RELATIU A L'ENSENYAMENT	OUTSOURCING, CONSULTORIA Y FORMACION, SL	1.706,88	0,00	1.706,88	
			1	02/11/2013						
2013	02	4225	39909	20130006397	FRA132/13, FACTURACIÓ DELS SERVEIS DE CORREUS OCTUBRE 2013	UNIVERSITAT POLITECNICA DE CATALUNYA	20,78	0,00	20,78	
			1	14/11/2013						
2013	02	4225	39909	20130006467	FRA135/13, FACTURACIÓ CONSUM TELEFÒNIC PER LES LÍNIES TELEFÒNIQUES SITUADES A L'EUNETIB, D'AGOST A SETEMBRE	COMPÀÑIA GENERAL DE CONSUMIBLES, S.L.	74,26	0,00	74,26	
			1	19/11/2013						



Aplicació	Pressup.	Ingressos	Núm. Oper.	Descripció	Tercer	Imp. Operació	Imp.Co	endent	
	T.Exac.		Data						
2013	02	4225	39909	201300006468	FRA136/13, FACTURACIÓ DEL CONSUM ELÈCTRIC DES DEL DIA 19 DE JUNY I FINS AL 19 DE NOVEMBRE DE 2013	COMPÀÑIA GENERAL DE CONSUMIBLES, S.L.	266,28	0,00	266,28
2013	02	4225	39909	201300006730	FR 147/13. DESPESES DE PERSONAL DE MASTER EN ORGANITZACIÓ D'EMPRESSES I MARKETING MES OCTUBRE.	FUNDACIO POLITECNICA DE CATALUNYA	127,32	0,00	127,32
2013	02	4225	39909	201300007095	FRA156/13, FACTURACIÓ DEL CONSUM TELEFÒNIC GENER-OCTUBRE 2013	UNIVERSITAT POLITECNICA DE CATALUNYA	243,30	0,00	243,30
2013	02	4225	39909	201300007097	FRA157/13, CONSUM TELEFÒNIC ABRIL-OCTUBRE 2013	OUTSOURCING, CONSULTORIA Y FORMACION, SL	151,98	0,00	151,98
2013	02	4225	39909	201300007098	FRA158/13, FACTURACIÓ CONSUM TELEFÒNIC LÍNIES TELEFÒNIQUES EUETIB OCTUBRE 2013	COMPÀÑIA GENERAL DE CONSUMIBLES, S.L.	31,64	0,00	31,64
2013	02	4225	39909	201300007581	FRA162/13, FACTURACIÓ SERVEI DE MISSATGERIA (11/11/2013)	FUNDACIO POLITECNICA DE CATALUNYA	9,01	0,00	9,01
2013	02	4225	39909	201300007561	FRA164/13, CONSUM TELEFÒNIC GENER-OCTUBRE 2013	UNIVERSITAT POLITECNICA DE CATALUNYA	130,31	0,00	130,31
2013	02	4225	39909	201300007579	FRA165/13, CONSUM TELEFÒNIC GENER-OCTUBRE 2013	FUNDACIO POLITECNICA DE CATALUNYA	173,98	0,00	173,98
2013	02	4225	39909	201300007851	FRA173/13, OCUPACIÓ AULES DESEMBRE 2013 (159 HORES)	OUTSOURCING, CONSULTORIA Y FORMACION, SL	1.211,58	0,00	1.211,58
2013	02	4225	39909	201300008140	FRA175/13, FACTURACIÓ PERÍODE 01/10-31/12/2013: CÀNON, AIGUA I ELECTRICITAT	AUTOMATIC, S.L	1.859,05	0,00	1.859,05
					Total Econòmic	39909	6.006,37	0,00	6.006,37
2013	02	4225	41021	201300002200	APORTACIÓ GENERALITAT PER DESPESES FUNCIONAMENT. PRESSUPOST PRORROGAT	GENERALITAT DE CATALUNYA	6.079.500,48	0,00	1.519.875,12
2013	02	4225	41021	201300006556	APORTACIÓ GENERALITAT DESPESES CORRENTES DE 2013	GENERALITAT DE CATALUNYA	1.006.335,95	0,00	1.006.335,95
2013	02	4225	41021	201300007075	APORTACIÓ FINAL DEP. D'ECONOMIA I CONEIXEMENT PER AL FINANÇAMENT DE DESPESES CORRENTS DEL CEIB	GENERALITAT DE CATALUNYA	513.539,16	0,00	308.018,40
					Total Econòmic	41021	7.599.375,59	0,00	2.834.229,47
2013	02	4225	52001	201300007840	INTERESSOS TRIMESTRALS COMPTE GENERAL 0201236944	CATALUNYA BANC, SA	419,62	0,00	419,62
					Total Econòmic	52001	419,62	0,00	419,62
2013	02	4225	81102	201300000754	BESTRETA PERSONAL. GERMINAL CAMPS	CAMPS ANAYA, GERMINAL	9.827,73	0,00	4.094,93
2013	02	4225	81102	201300002110	BESTRETA TOMÁS ALCARAZ	ALCARAZ CARREÑO, TOMAS	7.772,52	0,00	4.857,78
					Total Econòmic	81102	17.600,25	0,00	8.952,71
2013	02	4225	83021	201300006557	APORTACIÓ DE LA GENERALITAT A LES DESPESES D'INVERSIONS 2013	GENERALITAT DE CATALUNYA	140.996,53	0,00	140.996,53
2013	02	4225	83021	201300008206	APORTACIÓ GENERALITAT PER INVERSIÓ NOU EDIFICI EUETIB AL CAMPUS DEL BESÒS	GENERALITAT DE CATALUNYA	3.750.000,00	0,00	3.750.000,00
					Total Econòmic	83021	3.890.996,53	0,00	3.890.996,53
					Total Programa	4225	11.514.398,36	0,00	6.740.604,70



Aplicació Pressup.	Ingressos	Núm. Oper.	Descripció	Tercer	Imp. Operació	Imp.C	Pendent	
	T.Exac.	Data						
				Total Orgànic	02	12.607.222,46	0,00	7.832.688,80
				Total Exercici	2013	12.607.222,46	0,00	7.832.688,80
				Pendents fase DR		12.742.704,55	0,00	7.960.716,01

Consorci Escola Industrial de Barcelona - 2013

Operacions de Despeses - PENDENT FASE O



Data Referència 31/12/2013

Data Impressió

Aplicació Pressup. Despeses	Nº Operació Data	Descripció	Tercer	Imp. Operació	Imp. Compl.	Imp. Pendent	
2012 02 . 42211 . 44801 .	201200008154 31/12/2012	CONVENI DE COL-LABORACIÓ EN RELACIÓ AL DESENVOLUPAMENT DEL PROGRAMA 2011-2014 DEL	FUNDACIÓ b_TEC BARCELONA INNOVACIÓ TECNOLÒGICA	1.250.000,00	0,00	151.617,17	
			Total Econòmic	44801	1.250.000,00	0,00	151.617,17
			Total Programa	42211	1.250.000,00	0,00	151.617,17
2012 02 . 42221 . 48030 .	201200008135 31/12/2012	DEDUCCIÓ REMUNERACIO PERSONAL EN CONCEPTE DE VAGUES DESTINAT A CCD D'UPC	UNIVERSITAT POLITECNICA DE CATALUNYA	2.393,32	0,00	2.393,32	
			Total Econòmic	48030	2.393,32	0,00	2.393,32
			Total Programa	42221	2.393,32	0,00	2.393,32
2012 02 . 4223 . 22699 .	201200008142 31/12/2012	DEVOLUCIÓ UPC DE L'OVERHEAD 2007-2010 COBRAT PEL CEIB CORRESPONENT A FACTURES D'AQUEST PERIODE	UNIVERSITAT POLITECNICA DE CATALUNYA	30.386,42	0,00	30.386,42	
			Total Econòmic	22699	30.386,42	0,00	30.386,42
			Total Programa	4223	30.386,42	0,00	30.386,42
			Total Orgànic	02	1.282.779,74	0,00	184.396,91
			Total Exercici	2012	1.282.779,74	0,00	184.396,91
2013 02 . 42211 . 22001 .	201300008060 31/12/2013	SERVEI DE FOTOCÒPIES, DESEMBRE 2013	FULLS DIGITALS SERVEIS REPROGRÀFICS, S.L.	50,35	0,00	50,35	
	201300008061	SERVEI DE FOTOCÒPIES, DESEMBRE 2013	FULLS DIGITALS SERVEIS REPROGRÀFICS, S.L.	54,87	0,00	54,87	
	201300008062	SERVEI DE FOTOCÒPIES, DESEMBRE 2013	FULLS DIGITALS SERVEIS REPROGRÀFICS, S.L.	26,32	0,00	26,32	
	201300008063	SERVEI DE FOTOCÒPIES, DESEMBRE 2013	FULLS DIGITALS SERVEIS REPROGRÀFICS, S.L.	119,34	0,00	119,34	
	201300008064	SERVEI DE FOTOCÒPIES, DESEMBRE 2013	FULLS DIGITALS SERVEIS REPROGRÀFICS, S.L.	4,33	0,00	4,33	
	201300008065	SERVEI DE FOTOCÒPIES, DESEMBRE 2013	FULLS DIGITALS SERVEIS REPROGRÀFICS, S.L.	65,62	0,00	65,62	
	201300008066	SERVEI DE FOTOCÒPIES, DESEMBRE 2013	FULLS DIGITALS SERVEIS REPROGRÀFICS, S.L.	61,26	0,00	61,26	
	201300008067	SERVEI DE FOTOCÒPIES, DESEMBRE 2013	FULLS DIGITALS SERVEIS REPROGRÀFICS, S.L.	190,49	0,00	190,49	
	201300008068	SERVEI DE FOTOCÒPIES, DESEMBRE 2013	FULLS DIGITALS SERVEIS REPROGRÀFICS, S.L.	19,59	0,00	19,59	
	201300008069	SERVEI DE FOTOCÒPIES, DESEMBRE 2013	FULLS DIGITALS SERVEIS REPROGRÀFICS, S.L.	25,56	0,00	25,56	
	201300008070	SERVEI DE FOTOCÒPIES, DESEMBRE 2013	FULLS DIGITALS SERVEIS REPROGRÀFICS, S.L.	68,50	0,00	68,50	
	201300008071	SERVEI DE FOTOCÒPIES, DESEMBRE 2013	FULLS DIGITALS SERVEIS REPROGRÀFICS, S.L.	9,32	0,00	9,32	



Aplicació Pressup. Despeses	Nº Operació Data	Descripció	Tercer	Imp. Operació	Imp. Cor	Ident
2013 02 . 42211 . 22001 .	201300008072 31/12/2013	SERVEI DE FOTOCÒPIES, DESEMBRE 2013	FULLS DIGITALS SERVEIS REPROGRÀFICS, S.L.	114,28	0,00	114,28
	201300008073	SERVEI DE FOTOCÒPIES, DESEMBRE 2013	FULLS DIGITALS SERVEIS REPROGRÀFICS, S.L.	14,40	0,00	14,40
			Total Econòmic 22001	824,23	0,00	824,23
2013 02 . 42211 . 22608 .	201300007766 30/12/2013	MATERIAL ELECTRICITAT	RS AMIDATA, S.A.	2,44	0,00	2,44
	201300007948 31/12/2013	EQUIPAMENT DIVERS EN PRODUCTES I SISTEMES INDUSTRIALS	GUERIN S.A.U	588,93	0,00	588,93
	201300007949	EQUIPAMENT DIVERS EN PRODUCTES I SISTEMES INDUSTRIALS	GUERIN S.A.U	691,73	0,00	691,73
	201300008015	MATERIAL FISICA	ESPAÑA 3B SCIENTIFIC, S.L.	815,54	0,00	815,54
	201300008203	3 UNITATS DE PLANXA DE MELANINA	VIÑUALES GÓMEZ, RUBEN	335,58	0,00	335,58
			Total Econòmic 22608	2.434,22	0,00	2.434,22
2013 02 . 42211 . 44801 .	201300008224 31/12/2013	APORTACIÓ OBRES BESÒS SEGONS CONVENI DE DATA	FUNDACIÓ b_TEC BARCELONA INNOVACIÓ TECNOLÒGICA	1.490.000,00	0,00	1.490.000,00
			Total Econòmic 44801	1.490.000,00	0,00	1.490.000,00
2013 02 . 42211 . 44904 .	201300005466 17/09/2013	MATRÍCULES 2n-3r TRIM. AGAUR. 45% DEL 7% CRÈDITS MATRICULATS	UNIVERSITAT POLITECNICA DE CATALUNYA	874,51	0,00	874,51
	201300008160 31/12/2013	MATRÍCULES EFECTIUS 4rt. TRIM45% DEL 7% CRÈDITS MATRICULATS	UNIVERSITAT POLITECNICA DE CATALUNYA	2.651,92	0,00	2.651,92
	201300008167	MATRÍCULES DOMICILIAT 4rt. TRIM45% DEL 7% CRÈDITS MATRICULATS	UNIVERSITAT POLITECNICA DE CATALUNYA	8.444,16	0,00	8.444,16
	201300008172	MATRÍCULES DOMICILIAT 4rt. TRIM45% DEL 7% CRÈDITS MATRICULATS	UNIVERSITAT POLITECNICA DE CATALUNYA	1.001,86	0,00	1.001,86
	201300008178	MATRÍCULES COMPTE EXT 4rt. TRIM45% DEL 7% CRÈDITS MATRICULATS	UNIVERSITAT POLITECNICA DE CATALUNYA	68,41	0,00	68,41
			Total Econòmic 44904	13.040,86	0,00	13.040,86
2013 02 . 42211 . 48024 .	201300005845 29/10/2013	BECA DE SUPORT RRII CEIB 20 H	UNIVERSITAT POLITECNICA DE CATALUNYA	1.524,36	0,00	1.524,36
			Total Econòmic 48024	1.524,36	0,00	1.524,36
2013 02 . 42211 . 48026 .	201300007818 30/12/2013	ERASMUS QUADRIMESTRE PRIMAVERA CURS 2013-2014	ALCACER EXPOSITO, ALBERT	119,40	0,00	119,40
	201300007820	ERASMUS QUADRIMESTRE PRIMAVERA, CURS 2013-2014	ALMENAR MOLINA, IRENE	119,40	0,00	119,40
	201300007821	ERASMUS QUADRIMESTRE PRIMAVERACURS 2013-2014	ALVAREZ BOTEY, FERRAN	119,40	0,00	119,40
	201300007822	ERASMUS QUADRIMESTRE PRIMAVERA CURS 2013-2014	ARCHS ROIG, ENRIC	119,40	0,00	119,40
	201300007823	ERASMUS QUADRIMESTRE PRIMAVERA CURS 2013-2014	ARDERIU CALVO-ALEMANY, AMADEU	119,40	0,00	119,40



Aplicació Pressup. Despeses	Nº Operació Data	Descripció	Tercer	Imp. Operació	Imp.Coi	endent
2013 02 . 42211 . 48026 .	201300007824 30/12/2013	ERASMUS QUADRIMESTRE PRIMAVERA CURS 2013-2014	BELTRI PAGA, FRANCISCO JAVIER	119,40	0,00	119,40
	201300007826	ERASMUS QUADRIMESTRE PRIMAVERA CURS 2013-2014	BUENDIA CANO, ANA ESTELA	119,40	0,00	119,40
	201300007827	ERASMUS QUADRIMESTRE PRIMAVERA , CURS 2013-2014	BUENESTADO PEREZ, JOAN PERE	119,40	0,00	119,40
	201300007828	ERASMUS QUADRIMESTRE PRIMAVERA , CURS 2013-2014	CADENS ROCA, PAU	119,40	0,00	119,40
	201300007829	ERASMUS QUADRIMESTRE PRIMAVERA, CURS 2013-2014	CANAVES NAVARRO, LLUIS	119,40	0,00	119,40
	201300007831	ERASMUS QUADRIMESTRE PRIMAVERA CURS2013-2014	CAÑAMERAS JARQUE, JOSEP	119,40	0,00	119,40
	201300007835	ERASMUS QUADRIMESTRE PRIMAVERA CURS 2013-2014	CORBERA GIL, SERGI	119,40	0,00	119,40
	201300007837	ERASMUS QUADRIMESTRE PRIMAVERA CURS 2013-2014	COTS FERRER, RAUL	119,40	0,00	119,40
	201300007838	ERASMUS QUADRIMESTRE PRIMAVERA, CURS 2013-2014	DOMENECH CASANOVAS, POL	119,40	0,00	119,40
	201300007839	ERASMUS QUADRIMESTRE PRIMAVERA CURS 2013-2014	FERRER LLUIS, IGNASI	119,40	0,00	119,40
	201300007841	ERASMUS QUADRIMESTRE PRIMAVERA, CURS 2013-2014	FILLÓ CLARET, ORIOL	119,40	0,00	119,40
	201300007842	ERASMUS QUADRIMESTRE PRIMAVERA CURS 2013-2014	FRESQUET RIUS, MARC	119,40	0,00	119,40
	201300007846	ERASMUS QUADRIMESTRE PRIMAVERA CURS 2013-2014	GARCIA COMAS, ALEJANDRO	119,40	0,00	119,40
	201300007847	ERASMUS QUADRIMESTRE PRIMAVERA CURS 2013-2014	GARCIA MIRÓ, ALBERTO	119,40	0,00	119,40
	201300007849	ERASMUS QUADRIMESTRE PRIMAVERA, CURS 2013-2014	GORGUES TARDIO, POL	119,40	0,00	119,40
	201300007852	ERASMUS QUADRIMESTRE PRIMAVERA CURS 2013-2014	GRAU VILAS, JOSÉ ANTONIO	119,40	0,00	119,40
	201300007853	ERASMUS QUADRIMESTRE PRIMAVERA CURS 2013-2014	LEMA JIMENEZ, MARC	119,40	0,00	119,40
	201300007854	ERASMUS QUADRIMESTRE PRIMAVERIA CURS 2013-2014	MARCO AGULLO, TRINITAT	119,40	0,00	119,40
	201300007855	ERASMUS QUADRIMESTRE PRIMAVERA CURS 2013-2014	MARIMON MUÑOZ, FREDERIC	119,40	0,00	119,40
	201300007856	ERASMUS QUADRIMESTRE PRIMAVERA CURS 2013-2014	MARTINEZ BARRABEIG, POL	119,40	0,00	119,40
	201300007857	ERASMUS QUADRIMESTRE PRIMAVERA CURS 2013-2014	MARTINEZ RODRIGUEZ, DANIEL	119,40	0,00	119,40
	201300007858	ERASMUS QUADRIMESTRE PRIMAVERA CURS 2013-2014	MENDOZA MIGUEL, RICARDO	119,40	0,00	119,40

Aplicació Pressup. Despeses	Nº Operació Data	Descripció	Tercer	Imp. Operació	Imp.Con	ndent
2013 02 . 42211 . 48026 .	201300007859	ERASMUS QUADRIMESTRE PRIMAVERA CURS 2013-2014	MESEGUER URBAN, ALBERT	119,40	0,00	119,40
	30/12/2013					
	201300007860	ERASMUS QUADRIMESTRE PRIMAVERA CURS 2013-2014	NADAL MASFERRER, JOAN	119,40	0,00	119,40
	201300007861	ERASMUS QUADRIMESTRE PRIMAVERA CURS 2013-2014	PAEZ CASTAÑERA, JOAN ANTONI	119,40	0,00	119,40
	201300007862	ERASMUS QUADRIMESTRE PRIMAVERA CURS 2013-2014	PARELLADA TORCAL, ESTHER	119,40	0,00	119,40
	201300007863	ERASMUS QUADRIMESTRE PRIMAVERA CURS 2013-2014	PEREZ-VILLEGAS MOREY, ANTONI	119,40	0,00	119,40
	201300007864	ERASMUS QUADRIMESTRE PRIMAVERA CURS 2013-2014	PERICAS MARTORELL, MARIA FRANCISCA	119,40	0,00	119,40
	201300007865	ERASMUS QUADRIMESTRE PRIMAVERA CURS 2013-2014	PIQUE RIVERO ALBERT	119,40	0,00	119,40
	201300007866	ERASMUS QUADRIMESTRE PRIMAVERA CURS 2013-2014	PRATS SEGURA, ALBERT	119,40	0,00	119,40
	201300007867	ERASMUS QUADRIMESTRE PRIMAVERA CURS 2013-2014	PUJOL SANS, ORIOL	119,40	0,00	119,40
	201300007868	ERASMUS QUADRIMESTRE PRIMAVERA CURS 2013-2014	SANCHEZ RAMIREZ, ANNA	119,40	0,00	119,40
	201300007869	ERASMUS QUADRIMESTRE PRIMAVERA CURS 2013-2014	TRIGO MARTINEZ, ADRIÁN	119,40	0,00	119,40
	201300007870	ERASMUS QUADRIMESTRE PRIMAVERA CURS 2013-2014	VALERO PUIGDOMENECH, MIREIA	119,40	0,00	119,40
	201300007871	ERASMUS QUADRIMESTRE PRIMAVERA CURS 2013-2014	AGUILAR GUAL, VICTOR	119,40	0,00	119,40
	201300007872	ERASMUS QUADRIMESTRE PRIMAVERA CURS 2013-2014	ALFONSO VILLEGAS, SERGIO	119,40	0,00	119,40
	201300007873	ERASMUS QUADRIMESTRE PRIMAVERA CURS 2013-2014	BASSA DE LOS MOZOS, ALBERT	119,40	0,00	119,40
	201300007874	ERASMUS QUADRIMESTRE PRIMAVERA CURS 2013-2014	DE LA CALLE GIRONÉS, CARLES	119,40	0,00	119,40
	201300007875	ERASMUS QUADRIMESTRE PRIMAVERA CURS 2013-2014	FERRE VILA, RAMON	119,40	0,00	119,40
	201300007876	ERASMUS QUADRIMESTRE PRIMAVERA CURS 2013-2014	LACRUZ SANCHEZ, ORIOL	119,40	0,00	119,40
	201300007877	ERASMUS QUADRIMESTRE PRIMAVERA CURS 2013-2014	MARTINEZ PELEGRIN, PAU	119,40	0,00	119,40
201300007878	ERASMUS QUADRIMESTRE PRIMAVERA CURS 2013-2014	OLLES PADILLA, JOAN	119,40	0,00	119,40	
			Total Econòmic	48026	0,00	5.611,80
2013 02 . 42211 . 62001 .	201300007572	MATERIAL PRÀCTICA DOCENT LLEIS DE XOC AMB DEMO TRACK	SIDILAB, S.L.	3.640,51	0,00	3.640,51
	17/12/2013					



Aplicació Pressup. Despeses	Nº Operació Data	Descripció	Tercer	Imp. Operació	Imp.Com	ament
2013 02 . 42211 . 62001 .	201300007967	CAUDALIMETRES	LANA SARRATE, S.A.	3.949,44	0,00	3.949,44
	30/12/2013					
	201300007946	KIT DE S7 1214+ MODULS ANALOGICS	GUERIN S.A.U	552,70	0,00	552,70
	31/12/2013					
	201300007947	EQUIPAMENT DIVERS EN PRODUCTES I SISTEMES INDUSTRIALS	GUERIN S.A.U	907,50	0,00	907,50
			Total Econòmic 62001	9.050,15	0,00	9.050,15
2013 02 . 42211 . 65010 .	201300007978	PC AMB MONITOR	INFOMAYO S.L.	634,00	0,00	634,00
	31/12/2013					
			Total Econòmic 65010	634,00	0,00	634,00
2013 02 . 42211 . 67001 .	201300007564	LLIBRES	LLIBRERIA HERRERO, S.A.	170,55	0,00	170,55
	17/12/2013					
	201300007565	LLIBRES	LLIBRERIA HERRERO, S.A.	28,80	0,00	28,80
	201300007566	LLIBRES	LLIBRERIA HERRERO, S.A.	228,80	0,00	228,80
	201300007575	LLIBRES	LLIBRERIA HERRERO, S.A.	1.385,96	0,00	1.385,96
	201300007576	LLIBRES	LLIBRERIA HERRERO, S.A.	2.121,50	0,00	2.121,50
	201300007577	LLIBRES	LLIBRERIA HERRERO, S.A.	1.138,88	0,00	1.138,88
	201300007578	LLIBRES	LLIBRERIA HERRERO, S.A.	554,56	0,00	554,56
201300007769	LLIBRES	LLIBRERIA HERRERO, S.A.	15,52	0,00	15,52	
30/12/2013						
201300007770	LLIBRES	LLIBRERIA HERRERO, S.A.	30,84	0,00	30,84	
201300007771	LLIBRES	LLIBRERIA HERRERO, S.A.	135,00	0,00	135,00	
201300007774	LLIBRES	ALIBRI LLIBRERIA, S.L.	89,13	0,00	89,13	
201300007775	LLIBRES	ALIBRI LLIBRERIA, S.L.	466,13	0,00	466,13	
			Total Econòmic 67001	6.365,67	0,00	6.365,67
			Total Programa 42211	1.529.485,29	0,00	1.529.485,29
2013 02 . 42221 . 22003 .	201300008177	SERVEI DE FOTOCÒPIES DELEGACIÓ D'ESTUDIANTS	FULLS DIGITALS SERVEIS REPROGRÀFICS, S.L.	12,00	0,00	12,00
	31/12/2013					
			Total Econòmic 22003	12,00	0,00	12,00
2013 02 . 42221 . 22789 .	201300007104	LLOGUER INSTAL·LACIONS ESPORTIVES NOVEMBRE 2013	FEDERACIO CATALANA DE NATACIO	350,56	0,00	350,56
	12/12/2013					
			Total Econòmic 22789	350,56	0,00	350,56
			Total Programa 42221	362,56	0,00	362,56



Aplicació Pressup. Despeses	Nº Operació Data	Descripció	Tercer	Imp. Operació	Imp.Comi	dent
2013 02 . 42222 . 22001 .	201300008059 31/12/2013	SERVEI DE FOTOCÒPIES, DESEMBRE 2013	FULLS DIGITALS SERVEIS REPROGRÀFICS, S.L.	3,56	0,00	3,56
			Total Econòmic 22001	3,56	0,00	3,56
2013 02 . 42222 . 22602 .	201300007754 30/12/2013	DESPESES ACTE NADAL 2013	HIPERCOR	40,96	0,00	40,96
	201300007755	DESPESES ACTE NADAL 2013	HIPERCOR	157,48	0,00	157,48
	201300007756	DESPESES ACTE NADAL 2013	HIPERCOR	199,70	0,00	199,70
			Total Econòmic 22602	398,14	0,00	398,14
2013 02 . 42222 . 22603 .	201300007936 31/12/2013	PUBLICACIÓ ANUNCI NOMENAMENT MESA GENERAL DE CONTRACTACIÓ CEIB	ENTITAT AUTONOMA DEL DIARI OFICIAL OFICIAL I DE PUBLICACIONS	180,00	0,00	180,00
			Total Econòmic 22603	180,00	0,00	180,00
			Total Programa 42222	581,70	0,00	581,70
2013 02 . 4223 . 22001 .	201300007767 30/12/2013	TONER IMPRESSORA COLOR HP LASERJET 5500 PER GESTIÓ ACADÈMICA	PISTA CERO, S.L.	435,60	0,00	435,60
	201300008017 31/12/2013	PAPER QUADRICULAT SENSE PERFORAR	LIBRERIA Y PAPELERIA BARCINO, S.A.	88,21	0,00	88,21
	201300008074	SERVEI DE FOTOCÒPIES, DESEMBRE 2013	FULLS DIGITALS SERVEIS REPROGRÀFICS, S.L.	78,25	0,00	78,25
			Total Econòmic 22001	602,06	0,00	602,06
2013 02 . 4223 . 22705 .	201300007574 17/12/2013	REDACCIÓ DEL PLA D'AUTOPROTECCIÓ	SOCIEDAD DE PREVENCIÓN DE NUEVA ACTIVA, S.L.U.	674,45	0,00	674,45
			Total Econòmic 22705	674,45	0,00	674,45
			Total Programa 4223	1.276,51	0,00	1.276,51
2013 02 . 4224 . 22689 .	201300007058 10/12/2013	IMPARTICIÓ DEL CURS PROFESSIONAL "COMERCIALITZACIÓ ELÈCTRICA " ELS DIES 25 I 26 DE	CIRCUIT BCN INICIATIVES S.L.	1.089,00	0,00	1.089,00
	201300007339 16/12/2013	MATERIAL ELÈCTRIC A CARREC DEL PROJECTE SERV07CITCEA	NOVELEC DIAGONAL, S.L.	120,54	0,00	120,54
	201300007340	MATERIAL ELÈCTRIC A CARREC PROJECTE SERV07CITCEA	NOVELEC DIAGONAL, S.L.	1.354,11	0,00	1.354,11
	201300007607 19/12/2013	EQUIP DE MONOTORITZACIÓ CENTRAITZAT PER SUPORT A L'EQUIP DE RADAR, A CARREC DEL PROJECTE CONV1206	CINTA PLAST.S.A.	1.652,23	0,00	1.652,23
	201300007757 30/12/2013	QUOTA ANUAL 2013, INSTITUT VONMISES A CARREC DEL PROJECTE CONV0804	VARIS CREDITORS	180,00	0,00	180,00
	201300007760	DESPESES DE REPRESENTACIÓ A CARREC DEL PROJECTE CONV1301	VARIS CREDITORS	571,15	0,00	571,15
	201300007762	DESPESES DE REPRESENTACIÓ A CARREC DEL PROJECTE ENCT0902	VARIS CREDITORS	76,00	0,00	76,00
	201300007763	DESPESES DE TAXI A CARREC DEL PROJECTE CURS1101	VARIS CREDITORS	12,60	0,00	12,60
	201300007957	TELEFONS MÒBILS A CARREC DEL PROJECTE ENCT1301	THE PHONE HOUSE SPAIN S.L.U.	258,00	0,00	258,00



Aplicació Pressup. Despeses	Nº Operació Data	Descripció	Tercer	Imp. Operació	Imp.Co	endent
2013 02 . 4224 . 22689 .	201300007958 30/12/2013	LECTOR PDF A CARREC DEL PROJECTE ENCT1201	PRINCEP ELECTRONIC	134,99	0,00	134,99
	201300007960	DISC DUR I D'ALTRE MATERIAL A CARREC DEL PROJECTE ENCT1301	MEDIA MARKT EL PRAT	76,99	0,00	76,99
	201300007961	MATERIAL A CARREC DEL PROJECTE CONV1203	VARIS CREDITORS	124,14	0,00	124,14
	201300007962	DESPESES DE VIATGE A CARREC DEL PROJECTE SERV1001	PARDINA RIBAS, JOSE	201,86	0,00	201,86
	201300007968	DESPESES VARIES A CARREC DEL PROJECTE SERV1301	VARIS CREDITORS	112,48	0,00	112,48
	201300007969	DESPESES VARIES A CARREC DEL PROJECTE SERV1001	VARIS CREDITORS	237,88	0,00	237,88
	201300007970 31/12/2013	VISA DICIEMBRE MANUEL ROMAN	VARIS CREDITORS	482,70	0,00	482,70
	201300007979	COLABORACIO SERV1001	PARDINA RIBAS, JOSE	1.712,86	0,00	1.712,86
	201300008183	MATERIAL A CARREC DEL PROJECTE ENCT1302	FARNELL COMPONENTS, S.L.	13,11	0,00	13,11
			Total Econòmic	22689	0,00	8.410,64
			Total Programa	4224	0,00	8.410,64
2013 02 . 4225 . 21002 .	201300007945 31/12/2013	TREBALLS DE MANTENIMENT	BARCISA, S.A.	1.176,12	0,00	1.176,12
	201300008014	RECOLZAMENT MÀ D'OBRA FUSTERIA, DESEMBRE 2013	VIÑUALES GÓMEZ, RUBEN	1.599,33	0,00	1.599,33
			Total Econòmic	21002	0,00	2.775,45
2013 02 . 4225 . 21201 .	201300007562 17/12/2013	CONTRACTE SERVEIS TIC, QUOTA DESEMBRE 2013	UPCNET SERVEIS D'ACCÉS A INTERNET DE LA UPC, S.L.U.	12.210,50	0,00	12.210,50
	201300007563	SERVEI DE SUPORT INFORMÀTIC AL CEIB, QUOTA DESEMBRE 2013	UPCNET SERVEIS D'ACCÉS A INTERNET DE LA UPC, S.L.U.	5.133,90	0,00	5.133,90
			Total Econòmic	21201	0,00	17.344,40
2013 02 . 4225 . 21203 .	201300006904 09/12/2013	ACCÉS SISTEMA PRISMA CURS 2012-2013	UNIVERSITAT POLITECNICA DE CATALUNYA	47.008,50	0,00	47.008,50
	201300008016 31/12/2013	LLICÈNCIA SOFTWARE	GREENBIT,S.L.	2.119,92	0,00	2.119,92
			Total Econòmic	21203	0,00	49.128,42
2013 02 . 4225 . 21401 .	201300007567 17/12/2013	MATERIAL FONTANERIA	SANITARIS URGELL, S.L	56,11	0,00	56,11
	201300007568	MATERIAL FONTANERIA	SANITARIS URGELL, S.L	135,95	0,00	135,95
	201300007569	NETEJA CUBA PER EMBÚS	CONSTRUCCIONS I MANTENIMENT SARRIÀ .S XXI, S.L.	1.790,80	0,00	1.790,80
	201300007570	MATERIAL FUSTERIA	VIÑUALES GÓMEZ, RUBEN	1.452,00	0,00	1.452,00



Aplicació Pressup. Despeses	Nº Operació Data	Descripció	Tercer	Imp. Operació	Imp.Co	'endent
2013 02 . 4225 . 21401 .	201300007768	MATERIAL ELECTRIC I DE FONTANERIA PER A MANTENIMENT	SUMICAPDEVILA, S.L.	5.403,90	0,00	5.011,05
	201300007938	MATERIAL ELECTRIC I DE FONTANERIA PER A MANTENIMENT	SUMICAPDEVILA, S.L.	50,84	0,00	50,84
	201300007939	MATERIAL ELECTRIC I DE FONTANERIA PER A MANTENIMENT	SUMICAPDEVILA, S.L.	296,83	0,00	296,83
	201300008018	SUBMINISTRAMENT I COL.LOCACIÓ D'UN ORGANITZADOR MODEL ABRA-300	CONSTRUCCIONS I MANTENIMENT SARRIÀ .S XXI, S.L.	2.202,20	0,00	2.202,20
	201300008019	REPARACIONS VARIES FONTANERIA	CONSTRUCCIONS I MANTENIMENT SARRIÀ .S XXI, S.L.	217,80	0,00	217,80
	201300008030	MATERIAL FONTANERIA	SANITARIS URGELL, S.L	100,85	0,00	100,85
	201300008182	REPARACIÓ I ADEQUACIÓ DE LA INSTAL.LACIÓ DE CNC 8065	INSTALACIÓN Y PROGRAMCIÓN EN AUTOMATISMOS	3.811,50	0,00	3.811,50
	201300008188	SERVEI DE VIGILÀNCIA BIBLIOTECA DEL 09/12/2013 AL 24/01/2014	PROTECCIÓN DE PATRIMONIOS, S.A.	1.089,00	0,00	1.089,00
			Total Econòmic 21401	16.607,78	0,00	16.214,93
2013 02 . 4225 . 21403 .	201300007573	CONTRACTE SERVEI DE MANTENIMENT DE LES INSTAL.LACIONS ELÈCTRIQUES, D'AIGUA, GAS, AIRE	GESTION INTEGRAL DE INSTALACIONES,S.L.	3.523,13	0,00	3.523,13
	201300007776	CONTRACTE SERVEI DE MANTENIMENT DE LES INSTAL.LACIONS DE CLIMA I AIRE CONDICIONAT ANY	INTELDECOR SERVICIOS INTEGRALES, S.A.	1.514,24	0,00	1.514,24
	201300008029	CONTRACTE DE MANTENIMENT DE LES INSTAL.LACIONS ELÈCTRIQUES, GAS I AIRE COMPRIMIT DEL CEIB, QUOTA	GESTION INTEGRAL DE INSTALACIONES,S.L.	3.523,13	0,00	3.523,13
			Total Econòmic 21403	8.560,50	0,00	8.560,50
2013 02 . 4225 . 22101 .	201300007777	CONSUM ELECTRIC (31/08/2013-30/09/2013)	ENDESA ENERGIA, S.A. UNIPERSONAL	7.086,32	0,00	7.086,32
	201300007778	CONSUM ELECTRIC (01/10/2013-31/10/2013)	ENDESA ENERGIA, S.A. UNIPERSONAL	7.939,33	0,00	7.939,33
	201300007779	CONSUM ELECTRIC (30/09/2013-01/10/2013)	ENDESA ENERGIA, S.A. UNIPERSONAL	280,85	0,00	280,85
	201300007780	CONSUM ELECTRIC (31/10/2013-30/11/2013)	ENDESA ENERGIA, S.A. UNIPERSONAL	7.204,88	0,00	7.204,88
	201300007781	CONSUM ELECTRIC (31/08/2013-30/09/2013)	ENDESA ENERGIA, S.A. UNIPERSONAL	4.675,19	0,00	4.675,19
	201300007782	CONSUM ELECTRIC (30/09/2013-01/10/2013)	ENDESA ENERGIA, S.A. UNIPERSONAL	156,54	0,00	156,54
	201300007783	CONSUM ELECTRIC (01/10/2013-31/10/2013)	ENDESA ENERGIA, S.A. UNIPERSONAL	4.491,80	0,00	4.491,80
	201300007784	CONSUM ELECTRIC (31/10/2013-30/11/2013)	ENDESA ENERGIA, S.A. UNIPERSONAL	3.749,85	0,00	3.749,85
	201300007785	CONSUM ELECTRIC (31/08/2013-30/09/2013)	ENDESA ENERGIA, S.A. UNIPERSONAL	1.409,38	0,00	1.409,38
	201300007786	CONSUM ELECTRIC (30/09/2013-01/10/2013)	ENDESA ENERGIA, S.A. UNIPERSONAL	45,62	0,00	45,62

Aplicació Pressup. Despeses	Nº Operació Data	Descripció	Tercer	Imp. Operació	Imp.Con	ndent
2013 02 . 4225 . 22101 .	201300007787	CONSUM ELECTRIC (01/10/2013-31/10/2013)	ENDESA ENERGIA, S.A. UNIPERSONAL	1.328,54	0,00	1.328,54
	30/12/2013					
	201300007788	CONSUM ELECTRIC 831/10/2013-30/11/2013)	ENDESA ENERGIA, S.A. UNIPERSONAL	732,26	0,00	732,26
			Total Econòmic 22101	39.100,56	0,00	39.100,56
2013 02 . 4225 . 22103 .	201300007765	UNIFORMS HIVERN	UNILABOR S.L.	1.200,86	0,00	1.200,86
	30/12/2013					
			Total Econòmic 22103	1.200,86	0,00	1.200,86
2013 02 . 4225 . 22108 .	201300007792	CONSUM I CANON AIGUA (02/10/2013-04/11/2013)	AIGÜES DE BARCELONA, S.A.	456,61	0,00	456,61
	30/12/2013					
	201300007793	TAXA CLAVEGUERAM (02/10/2013-04/11/2013)	AJUNTAMENT DE BARCELONA	25,46	0,00	25,46
	201300007794	TAXA METROPOLITANA DE RESIDUS MUNICIPALS	AGÈNCIA METROPOLITANA TRACTAMENT RESIDUS MUNICIPALS	84,10	0,00	84,10
	201300008020	CONSUM I CANON AIGUA (04/11/2013-02/12/2013)	AIGÜES DE BARCELONA, S.A.	422,72	0,00	422,72
	31/12/2013					
	201300008021	TAXA DE CLAVEGUERAM (04/11/2013-02/12/2013)	AJUNTAMENT DE BARCELONA	21,79	0,00	21,79
	201300008022	TAXA METROPOLITANA DE TRACTAMENT DE RESIDUS MUNICIPALS (04/11/2013-02/12/2013)	AGÈNCIA METROPOLITANA TRACTAMENT RESIDUS MUNICIPALS	84,10	0,00	84,10
			Total Econòmic 22108	1.094,78	0,00	1.094,78
2013 02 . 4225 . 22109 .	201300007789	CONSUM GAS (08/11/2013-04/12/2013)	GAS NATURAL SERVICIOS SDG, S.A.	2.100,22	0,00	2.100,22
	30/12/2013					
	201300007790	CONSUM GAS (08/11/2013-04/12/2013)	GAS NATURAL SERVICIOS SDG, S.A.	2.180,23	0,00	2.180,23
	201300007791	CONSUM GAS (08/11/2013-04/12/2013)	GAS NATURAL SERVICIOS SDG, S.A.	750,14	0,00	750,14
	201300008108	CONSUM GAS (08/10/2013-07/11/2013)	GAS NATURAL SERVICIOS SDG, S.A.	111,38	0,00	111,38
	31/12/2013					
	201300008109	CONSUM GAS (08/10/2013-07/11/2013)	GAS NATURAL SERVICIOS SDG, S.A.	183,18	0,00	183,18
	201300008110	CONSUM GAS (08/10/2013-07/11/2013)	GAS NATURAL SERVICIOS SDG, S.A.	196,77	0,00	196,77
			Total Econòmic 22109	5.521,92	0,00	5.521,92
2013 02 . 4225 . 22201 .	201300007336	SERVEI DE MISSATGERIA NOVEMBRE 2013	CRONO MENSAJEROS, S.L.	10,90	0,00	10,90
	16/12/2013					
	201300007687	SERVEI DE CORREUS, NOVEMBRE 2013	SOCIEDAD ESTATAL CORREOS Y TELÉGRAFOS, S.A.	363,89	0,00	363,89
	20/12/2013					
	201300007688	SERVEI DE CORREUS, NOVEMBRE 2013	SOCIEDAD ESTATAL CORREOS Y TELÉGRAFOS, S.A.	66,93	0,00	66,93
	201300007900	SERVEI DE MISSATGERIA DESEMBRE 2013	CRONO MENSAJEROS, S.L.	186,78	0,00	186,78
	30/12/2013					
	201300007944	SERVEI D'ENTREGA I RECOLLIDA D E CORREU INTERN AL CEIB, QUOTA DESEMBRE 2013	MIGUEL GONZÁLEZ GARCÍA.	453,75	0,00	453,75
	31/12/2013					

Aplicació Pressup. Despeses	Nº Operació Data	Descripció	Tercer	Imp. Operació	Imp.Corr	ndent
2013 02 . 4225 . 22201 .	201300008025	SERVEI DE CORREUS, DESEMBRE 2013	SOCIEDAD ESTATAL CORREOS Y TELÉGRAFOS, S.A.	117,64	0,00	117,64
	31/12/2013					
	201300008026	SERVEI DE CORREUS, DESEMBRE 2013	SOCIEDAD ESTATAL CORREOS Y TELÉGRAFOS, S.A.	22,64	0,00	22,64
			Total Econòmic 22201	1.222,53	0,00	1.222,53
2013 02 . 4225 . 22399 .	201300007011	TREBALLS DE TRASLLAT	ALIANCE-BROTHER, S.L.	377,52	0,00	377,52
	09/12/2013					
			Total Econòmic 22399	377,52	0,00	377,52
2013 02 . 4225 . 22401 .	201300007940	RECONeixEMENT MÈDIC XAVIER ALVAREZ BULLA	SOCIEDAD DE PREVENCIÓN DE NUEVA ACTIVA, S.L.U.	49,00	0,00	49,00
	31/12/2013					
			Total Econòmic 22401	49,00	0,00	49,00
2013 02 . 4225 . 22701 .	201300007941	RECICLATGE PAPER, CARTRÓ I PLÀSTIC	RECUPERACION PARA RECICLAJE TABUENCA S.L	71,47	0,00	71,47
	31/12/2013					
	201300007942	RECICLATGE PAPER, CARTRÓ I PLÀSTIC	RECUPERACION PARA RECICLAJE TABUENCA S.L	139,05	0,00	139,05
	201300007943	SERVEI DE NETEJA DELS CENTRES, LOCALS I DEPENDÈNCIES DEL CEIB, QUOTA DESEMBRE 2013	MULTIANAU,SL	20.646,85	0,00	20.646,85
	201300008023	RECICLATGE PAPER, CARTRÓ I PLÀSTIC	RECUPERACION PARA RECICLAJE TABUENCA S.L	139,05	0,00	139,05
	201300008024	RECICLATGE PAPER, CARTRÓ I PLÀSTIC	RECUPERACION PARA RECICLAJE TABUENCA S.L	71,47	0,00	71,47
			Total Econòmic 22701	21.067,89	0,00	21.067,89
2013 02 . 4225 . 62001 .	201300007772	TERMODESINFECTADORA MIELE + ACCESSORIS	ALCO SUBMINISTRES PER A LABORATORI,S.A.	614,87	0,00	614,87
	30/12/2013					
	201300007773	TERMODESINFECTADORA MIELE + ACCESSORIS	ALCO SUBMINISTRES PER A LABORATORI,S.A.	6.218,38	0,00	6.218,38
			Total Econòmic 62001	6.833,25	0,00	6.833,25
			Total Programa 4225	170.884,86	0,00	170.492,01
			Total Orgànic 02	1.711.001,56	0,00	1.710.608,71
			Total Exercici 2013	1.711.001,56	0,00	1.710.608,71
			PENDENT FASE O	2.993.781,30	0,00	1.895.005,62

Consorci Escola Industrial de Barcelona - 2013

Partides per Vinculació

25-feb-2014



Vinculació	Partida	Ppt.Actual	Ppt.Disponible
Clau		0,00	0,00
N/02/42211/21499/	Manteniment maquinaria, utilatge	0,00	0,00
N/02/42211/22099/	D.ordinari per des. d'oficina,fotoc ex. anteriors	36,15	0,01
N/02/42211/22699/	Despeses dels centres d'educació ex. anteriors	591,67	70,18
N/02/42211/48099/	Beques i convenis exercici anterior	12.972,50	0,00
N/02/42211/62099/	Maquinaria, instal·lacions i utiltat ex. anteriors	29.880,70	0,00
N/02/42211/65099/	Inversió Equips d'oficina, ex. anteriors	3.030,37	0,05
N/02/42211/67099/	Fons bibliogràfic i audiovisual ex. anteriors	2.571,89	1.007,54
N/02/42221/22099/	D.ordinari per des. d'oficina,fotoc ex. anteriors	0,00	0,00
N/02/42221/48099/	Beques FPI i post-doc exercici anterior	387.698,34	2.052,03
N/02/42221/84001/	Dipòsits constituïts reducció nòmnes 2012	0,00	0,00
N/02/4223/15102/	Premis de jubilació	186.447,60	0,00
N/02/4223/22099/	D.ordinari per des. d'oficina ex. anteriors	6.498,95	11,63
N/02/4223/22199/	suministres i vestuari ex. anteriors	0,00	0,00
N/02/4223/22699/	Despeses diverses exercicis anteriors	0,00	0,00
N/02/4223/22799/	Estudis i treballs tècnics ex. anteriors	19.299,50	0,00
N/02/4224/13202/	Contractació Convenis transferència tecnologia	74.993,18	46.532,10
N/02/4224/13203/	Contractació Becaris CTT	25.143,00	2.103,33
N/02/4224/13299/	Contractació CTT exercicis anteriors	0,00	0,00
N/02/4224/16006/	Seguretat Social CTT	23.253,54	15.116,25
N/02/4224/16011/	Seguretat Social Becaris CTT	2.215,17	756,97
N/02/4224/16099/	Seguretat Social CTT exercicis anteriors	0,00	0,00
N/02/4224/22610/	Aplicació dels cànon i overheads diversos	48.463,81	37.307,91
N/02/4224/22689/	Despeses diverses de Convenis	453.650,48	237.480,61
N/02/4224/34201/	Comissions bancàries	7,00	0,00
N/02/4224/48023/	Premis,beques i pensions d'estudi.Cursos i conveni	10.000,00	10.000,00
N/02/4224/48099/	Premis,beques i pensions d'estudi. CTT any anterio	0,00	0,00
N/02/4224/62001/	Maquinaria i utilatge	0,00	0,00
N/02/4224/64001/	Inversions en mobiliari i estris CTT	0,00	0,00
N/02/4224/65010/	Inversió Equips d'oficina, inf. <450,76 □	0,00	0,00
N/02/4224/68002/	Aplicacions informàtiques	5.000,00	5.000,00
N/02/4225/21099/	Conservació, reparació i mant. edificis	22.272,73	77,31
N/02/4225/21299/	Serveis bàsics tecn. de la informació i comun.	46.295,78	0,00
N/02/4225/21499/	Manteniment maquinaria, utilatge	3.609,21	96,23
N/02/4225/22099/	D.ordinari per des. d'oficina,fotoc ex. anteriors	0,00	0,00
N/02/4225/22199/	suministres i vestuari ex. anteriors	16.530,91	0,00
N/02/4225/22499/	Primes d'assegurances	0,00	0,00
N/02/4225/62099/	Inversions en maquinària ex. anteriors	0,00	0,00
N/02/4225/64099/	Inversions en mobiliari i estris ex. anteriors	0,00	0,00
N/02/4225/65099/	Inversió Equips procés dades ex. anteriors	1.389,06	0,00
	Suma...	1.381.851,54	357.612,15
// /1	00000185	9.491.696,22	0,00
N/02/42211/12001/	Retribucions bàsiques PDI funcionari	374.924,90	-1.589.517,97
N/02/42211/12101/	Retribucions complementàries PDI funcionari	382.980,61	324.491,40



Vinculació	Clau	Partida	Ppt.Actual	Ppt.Disponible
	N/02/42211/13001/	Retribucions bàsiques PDI laboral fix	1.019.389,58	111.506,74
	N/02/42211/13002/	Retribucions complementàries PDI laboral fix	193.330,81	4.976,78
	N/02/42211/13010/	Retribucions bàsiques PDI laboral contractat	497.086,44	360.638,67
	N/02/42211/13011/	Retribucions complementàries PDI labroal contractat	540.446,32	415.786,53
	N/02/42211/13099/	Retribucions bàsiques Personal ex. anteriors	95.042,65	95.042,65
	N/02/42211/13101/	Retribucions PDI laboral interí	9.000,00	9.000,00
	N/02/42211/13102/	Retribucions complementàries PDI laboral interí	10.440,00	10.440,00
	N/02/42211/16001/	SS.SS. Indemnitzacions IT	0,00	-5.452,66
	N/02/42211/16007/	Assegurances del PDI laboral interí	0,00	0,00
	N/02/42211/16008/	Assegurances del PDI laboral fix	537.758,58	247.545,28
	N/02/42211/16009/	Assegurances del PDI funcionari	17.753,45	17.235,49
	N/02/42211/16010/	Assegurances del PDI laboral contractat	466.071,23	-197.443,48
	N/02/42221/17001/	Pla de pensions	0,00	0,00
	N/02/42221/17201/	Prestacions complementàries. Ajuts matrícula PDI	0,00	-160,00
	N/02/42221/17202/	Prestacions complementàries. Ajuts matrícula PAS	0,00	0,00
	N/02/42221/17203/	Formació i perfeccionament del PDI	8.000,00	961,35
	N/02/42221/17204/	Formació i perfeccionament del PAS	5.000,00	2.418,00
	N/02/42221/17206/	Assegurances PDI laboral	300,00	300,00
	N/02/42221/17299/	Prestacions complementàries. Ajuts matrícula PAS	0,00	0,00
	N/02/42221/17301/	Despeses socials dels funcionaris	500,00	-212,00
	N/02/4223/12010/	Retribucions bàsiques PAS funcionari	788.318,88	-277.680,78
	N/02/4223/12110/	Retribucions complementàries PAS funcionari	972.651,36	400.760,73
	N/02/4223/13201/	Personal alta direcció i assimilat	87.456,24	14.755,68
	N/02/4223/13203/	Contractació Becaris	20.823,00	-7.537,70
	N/02/4223/15001/	Productivitat	0,00	0,00
	N/02/4223/15101/	Gratificacions serveis extraordinaris	0,00	0,00
	N/02/4223/16001/	SS.SS. Indemnitzacions IT	30.000,00	7.953,11
	N/02/4223/16005/	SS.SS. PAS funcionari	505.206,02	21.139,82
	N/02/4223/16011/	Seguretat Social Becaris	2.500,00	-347,04
	N/02/4224/12001/	Retribucions bàsiques PDI funcionari	249.949,94	-1.059.678,63
	N/02/4224/12101/	Retribucions complementàries PDI funcionari	261.668,86	222.676,06
	N/02/4224/13001/	Retribucions complementàries PDI laboral fix	679.593,05	74.337,83
	N/02/4224/13002/	Retribucions bàsiques PDI laboral fix	128.887,21	3.317,90
	N/02/4224/13010/	Retribucions complementàries PDI laboral contracta	552.304,04	461.338,86
	N/02/4224/13011/	Retribucions complementàries PDI laboral contracta	360.297,54	277.191,02
	N/02/4224/13101/	Retribucions PDI laboral interí	6.000,00	6.000,00
	N/02/4224/13102/	Retribucions complementàries PDI laboral interí	6.960,00	6.960,00
	N/02/4224/16001/	SS.SS. Indemnitzacions IT	0,00	-3.635,11
	N/02/4224/16007/	Seguretat Social PDI laboral interí	0,00	0,00
	N/02/4224/16008/	Seguretat Social PDI laboral fix	358.505,72	165.030,15
	N/02/4224/16009/	Seguretat Social PDI funcionari	11.835,63	11.490,31
	N/02/4224/16010/	Seguretat Social PDI laboral contractat	310.714,16	-131.628,99
		Suma...	9.491.696,22	0,00
// /2		00000186	1.182.544,98	0,00
	N/02/42211/21201/	Serveis bàsics tecn. de la informació i comun.	0,00	-453,51
	N/02/42211/21203/	Manteniment aplicacions informàtiques	3.200,00	-4.247,46
	N/02/42211/21299/	Manteniment aplicacions informàtiques ex. anterior	2.017,07	0,00
	N/02/42211/21401/	Manteniment maquinaria, utilatge	2.000,00	-449,92
	N/02/42211/22001/	D.ordinari per des. d'oficina,fotoc,paper exa.,imp	24.000,00	8.903,55
	N/02/42211/22201/	Comunicacions: correu i missatgeria	0,00	0,00



Vinculació			Ppt.Actual	Ppt.Disponible
Clau	Partida			
N/02/42211/22603/	Publicitat, difusió i campanyes institucionals		0,00	0,00
N/02/42211/22608/	Despeses diverses dels centres d'educació		42.500,00	5.576,53
N/02/42221/22002/	Premsa, revistes i altres publicacions		2.075,00	-2.285,30
N/02/42221/22003/	Dotació delegació estudiants		1.700,00	252,86
N/02/42221/22004/	Dotació Comitè d'empresa		100,00	99,46
N/02/42221/22789/	Activitats socials, lúdiques i esportives		3.000,00	1.292,44
N/02/42222/22001/	D.ordinari per des. d'oficina,fotoc,paper exa.,imp		2.000,00	263,07
N/02/42222/22602/	Atencions protocolàries i representatives		2.695,00	-1.882,82
N/02/42222/22603/	Publicitat, difusió i campanyes institucionals		14.452,00	12.883,65
N/02/42222/22605/	Reunions, conferències i exposicions		1.000,00	-14,30
N/02/42222/22699/	Atencions protocolàries i representatives		0,00	0,00
N/02/42222/22705/	Estudis i treballs tècnics		0,00	0,00
N/02/42222/23001/	Dietes i locomoció		12.500,00	3.814,91
N/02/4223/22001/	D.ordinari per des. d'oficina,fotoc,paper exa.,imp		14.000,00	1.792,33
N/02/4223/22501/	Tributs i impostos		7.000,00	-3.228,62
N/02/4223/22599/	Tributs i impostos ex. anteriors		9.377,55	788,75
N/02/4223/22604/	Jurídics		15.000,00	14.395,00
N/02/4223/22689/	Despeses diverses (multes....)		0,00	0,00
N/02/4223/22705/	Estudis i treballs tècnics		50.000,00	-8.967,50
N/02/4223/22706/	Despeses convenis cooperació educativa		2.000,00	561,74
N/02/4223/22712/	Auditories		20.000,00	-1.895,98
N/02/4225/21001/	Conservació, reparació i mant. edificis		30.000,00	10.131,02
N/02/4225/21002/	Contractes manteniment, reparació edificis		100.000,00	67.562,73
N/02/4225/21003/	Actuacions per el programa d'estalvi energètic		2.500,00	1.308,85
N/02/4225/21201/	Serveis bàsics tecn. de la informació i comun.		206.103,92	17.723,22
N/02/4225/21203/	Manteniment aplicacions informàtiques		53.600,00	-31.696,80
N/02/4225/21401/	Manteniment maquinaria, utilatge		120.000,00	35.480,54
N/02/4225/21402/	Manteniment Mobiliari		7.500,00	4.403,85
N/02/4225/21403/	Contractes manteniment maquinària		80.000,00	19.551,56
N/02/4225/22101/	Energia elèctrica		215.999,90	67.469,61
N/02/4225/22103/	Vestuari		2.600,00	261,20
N/02/4225/22108/	aigua		7.500,00	1.242,49
N/02/4225/22109/	Gas		45.000,00	6.660,77
N/02/4225/22110/	Productes neteja i higiene		1.000,00	588,63
N/02/4225/22189/	Altres sumministraments		3.000,00	1.421,17
N/02/4225/22201/	Comunicacions: correu i missatgeria		9.000,00	375,12
N/02/4225/22301/	Mudances		5.000,00	1.902,40
N/02/4225/22399/	Mudances ex. anteriors		2.400,64	745,36
N/02/4225/22401/	Primes d'assegurances		40.000,00	3.196,74
N/02/4225/22689/	Despeses recuperades amb ingressos		0,00	0,00
N/02/4225/22701/	Neteja i higiene realitzada per altres empreses		19.674,50	-235.527,34
N/02/4225/22799/	Neteja i higiene ex. anteriors		1.049,40	0,00
	Suma...		1.182.544,98	0,00
// 13	00000190		100,00	93,20
N/02/42211/34201/	Comissions bancàries		0,00	-6,80
N/02/4223/34201/	Comissions bancàries		100,00	100,00
	Suma...		100,00	93,20
// 14	00000187		1.637.099,46	0,00



Vinculació			Ppt.Actual	Ppt.Disponible
Clau	Partida			
N/02/42211/44801/	Transferències E ^a Sector Públic Generalitat		1.138.175,37	-351.824,63
N/02/42211/44904/	Conveni d'adscripció. Aportació a UPC		111.456,59	-11.476,34
N/02/42211/48024/	Cofinançament beca Servei Esports UPC		2.305,00	-2.774,73
N/02/42211/48025/	Convenis cooperació educativa		25.000,00	24.218,00
N/02/42211/48026/	Beques ERASMUS		17.025,00	-79,80
N/02/42211/48029/	Beques Excel·lència		13.000,00	13.000,00
N/02/42221/48027/	Beques FPI/Teacher's Assistants		328.937,50	328.937,50
N/02/42221/48028/	Setmana Cultural EUETIB		1.200,00	0,00
N/02/42222/41001/	Aportació eixugament dèficit Generalitat		0,00	0,00
		Suma...	1.637.099,46	0,00
// 16	00000188		221.189,17	0,00
N/02/42211/62001/	Maquinaria, instal·lacions i utilatge		20.000,00	-16.747,20
N/02/42211/64001/	Inversions en mobiliari i estris		20.000,00	20.000,00
N/02/42211/64002/	Reposició Maquinaria, instal·lacions i utilatge		0,00	0,00
N/02/42211/65010/	Inversió Equips d'oficina, inf. <450,76 □		1.000,00	-4.524,86
N/02/42211/67001/	Fons bibliogràfic i audiovisual		15.000,00	-2.041,39
N/02/42211/68002/	Aplicacions informàtiques		0,00	-5.837,04
N/02/4225/61001/	Inversions en edificis i instal·lacions		45.000,00	39.825,30
N/02/4225/61010/	Inversions en edificis amortitzables 100% any		0,00	-59.392,80
N/02/4225/61099/	Inversions en edificis i instal·lacions ex. anteriori		0,00	0,00
N/02/4225/62001/	Inversions en maquinària, instal·lacions i utilat		18.589,17	-10.261,89
N/02/4225/64001/	Inversions en mobiliari i estris		45.500,00	18.848,51
N/02/4225/65001/	Inversió Equips procés dades		4.600,00	-997,41
N/02/4225/65003/	Inversió en reposició Equips procés dades		35.500,00	35.500,00
N/02/4225/65010/	Inversió Equips d'oficina, inf. <450,76 □		9.000,00	-21.371,22
N/02/4225/68002/	Aplicacions informàtiques		7.000,00	7.000,00
		Suma...	221.189,17	0,00
// 17	00000191		3.750.000,00	3.750.000,00
N/02/4225/74904/	Inversio Campus Besós (UPC)		3.750.000,00	3.750.000,00
		Suma...	3.750.000,00	3.750.000,00
// 18	00000189		30.000,00	12.399,75
N/02/4223/83001/	A C/T concessió préstecs dins del sector públic		30.000,00	12.399,75
		Suma...	30.000,00	12.399,75
		Total...	17.694.481,37	4.120.105,10



10. CONCLUSIONS

L'activitat del Consorci Escola Industrial de Barcelona, al llarg del 2013 s'ha desenvolupat en el marc del seu mandat estatutari de treballar per a crear les condicions objectives per a la integració de l'escola EUETIB, de la que és titular, en el sistema universitari públic català en general, i en la Universitat Politècnica de Catalunya, en particular, tot i l'ajornament d'aquesta integració del que es va informar a la comunitat de l'Escola al juny de 2011. En l'actualitat s'està analitzant la possibilitat que el CEIB tingui continuïtat de la seva activitat com a titular de l'EUETIB en el moment del trasllat d'aquesta al Campus Diagonal Besòs, previst inicialment pel setembre de 2015.

El 2013 ha estat el quinzè exercici complert pressupostari en la gestió de l'EUETIB i com a conseqüència cal formular un balanç de gestió positiu en relació als resultats pressupostaris.

El canvi legislatiu que es va produir al juliol de 2012, mitjançant l'aprovació del Decret 77/2012 de preus públics de les universitats, comporta un increment considerable dels ingressos, que es podran dedicar a l'adequació i el manteniment de les actuals instal·lacions en la mesura que el desplegament dels nous plans d'estudi ho faci necessari, a la substitució del personal que ha causat baixa durant aquest exercici segons les ràtios establertes per la Generalitat i a l'adquisició de nous equips, així com a dotar de fons el Conveni signat amb b_TEC per a les obres de la nova seu de l'Escola al Campus Diagonal-Besòs.

Cal assenyalar però que no tot l'increment estarà disponible atès que al mateix decret s'estableixen unes limitacions de disponibilitat.

La signatura del Conveni amb la Generalitat per a inversions en el nou edifici de l'Escola al Campus Diagonal-Besòs per un import de 3.750.000 €, executable fins al 31 de desembre de 2015, és un fet significatiu a destacar.

El romanent líquid de tresoreria total de l'exercici 2013 és de 7.338.682,95.- euros. D'aquesta quantitat incorporarem a l'exercici 2014 l'import de 507.159,91.- euros que es correspon a despesa disposada al 2013 i 6.515.139,36 que es correspon a despesa afectada.

Signat a Barcelona a 6 de març de 2014

Jordi Camprubi i Paretas
Director

FORMULACIÓ DE COMPTES ANUALS

En compliment de la normativa mercantil vigent, la Direcció del CONSORCI ESCOLA INDUSTRIAL DE BARCELONA formula els Comptes Anuals i l'Informe Econòmic de Liquidació Pressupostària corresponents a l'exercici anual acabat el 31 de desembre de 2013 que es compona dels fulls adjunts números 1 a 98

Barcelona, 6 de març de 2014
El Director

ACORD NÚM. 14/2014

S'acorda l'aprovació de l'informe econòmic financer, la liquidació pressupostària, l'informe de l'auditoria i la memòria de l'exercici 2013.



**Consorci
Escola Industrial
de Barcelona**

MEMÒRIA 2013



ÍNDIX

1. PRESENTACIÓ DEL DIRECTOR	2
2. INFORMACIÓ INSTITUCIONAL	3
2.1. ÒRGANS DE GOVERN DEL CEIB	3
2.2. ÒRGANS DE GOVERN I DE PARTICIPACIÓ DE L'EUETIB	9
3. ESTUDIS I ESTUDIANTAT	17
3.1. PLANS D'ESTUDIS	17
3.2. MATRÍCULA	19
3.3. RESULTATS ACADÈMICS	22
3.4. ACOLLIDA DE NOUS ESTUDIANTS	25
3.5. MOBILITAT	29
3.6. PRÀCTIQUES EN EMPRESES	35
3.7. ORIENTACIÓ PROFESSIONAL	38
3.8. BEQUES I AJUTS A L'ESTUDI	41
4. RECERCA I TRANSFERÈNCIA DE TECNOLOGIA	42
4.1. INDICADORS	42
4.2. RECONeixEMENTS	43
5. ESTRUCTURA I MITJANS	44
5.1. PLANTILLA	44
5.2. PRESSUPOST	49
5.3. GESTIÓ I MILLORA DELS SERVEIS	50
5.4. QUADRE DE COMANDAMENT	64
6. SERVEIS DE SUPORT	65
6.1. ÀREA DE SERVEIS DE SUPORT A LA DOCÈNCIA	65
6.2. ÀREA DE RECURSOS	68
6.3. ÀREA DE SERVEIS TÈCNICS	70
6.4. ÀREA DE RELACIONS INSTITUCIONALS I SUPORT A LA PRESA DE DECISIONS	75
7. ANNEX	86
7.1. ENLLAÇ A LA MEMÒRIA DE L'EUETIB	86

1. PRESENTACIÓ DEL DIRECTOR

Aquesta memòria recull les principals referències a l'activitat desenvolupada al llarg de l'any 2013 al Consorci Escola Industrial de Barcelona (CEIB) i a l'Escola Universitària d'Enginyeria Tècnica Industrial de Barcelona (EUETIB), amb la liquidació de comptes definitiva del 2013.

Agraim l'ajuda aportada a tot el personal de l'Escola que ha fet possible la realització d'aquesta memòria.

Jordi Camprubí i Paretas

Director del CEIB

Barcelona, 7 de maig de 2014

2. INFORMACIÓ INSTITUCIONAL

2.1. ÒRGANS DE GOVERN DEL CEIB

Els òrgans de govern del CEIB són el Consell de Govern i la Comissió Permanent. Actualment, els seus components són els següents:

Consell de Govern (CdG)

És el màxim òrgan de decisió del CEIB, que té les facultats de govern i administració més altes del Consorci. Està format pel president, els vicepresidents i sis vocals, dos en representació de cadascuna de les entitats consorciades.

PRESIDENT

Lluís Jofre Roca

VICEPRESIDENTS

Francisco Calviño Tavares

(vicepresident primer, UPC)

Ferran Civil Arnabat (Fins el 03-03-13)

(vicepresident segon, DIBA)

Mercè Conesa Pagès (Des del 04-03-13)

(vicepresidenta segona, DIBA)

VOCALS

Laura Arlegui Duatis (GENCAT)

Xavier Boltaina Bosch (DIBA)

Gabriel Bugada Castelltort (UPC)

Josep Ribas i Seix (GENCAT)

Jordi Roca Ventura (DIBA)

Francesc Solé Parellada (UPC)

SECRETARI

Jordi Camprubí i Paretas

(Director del CEIB)

Comissió Permanent (CP)

És l'òrgan que ordinàriament gestiona i administra el CEIB. Està formada pel president i tres vocals, un en representació de cadascuna de les entitats consorciades, elegits pel Consell de Govern entre els seus propis membres.

PRESIDENT

Francisco Calviño Tavares
(per delegació)

VOCALS

Laura Arlegui Duatis
Xavier Boltaina Bosch
Gabriel Bugada Castelltort

SECRETARI

Jordi Camprubí i Paretas

Sessions dutes a terme i ordre del dia

CP 12-03-13

1. Aprovació, si escau, de l' acta de la sessió anterior

2. Informe del president de la Comissió Permanent

2.1. Màster en Energia

2.2. Comissionat d'Estudis d'Energia

[Acord núm. 1/2013](#)

3. Informe del Director del CEIB

3.1. Formulació dels comptes anuals de l'any 2012 del CEIB i documentació annexa per a la seva auditoria.

[Acord núm. 2/2013](#)

3.2. Presentació del Pla de Treball de l'Àrea de Relacions Institucionals i de Suport a la Presa de Decisions.

3.3. Modificació de la Relació de Llocs de Treball.

[Acord núm. 3/2013](#)

3.4. Sol·licitud de reassignació d'espais de l'Escola (DEAFM) i (LAM-EUETIB).

[Acord núm. 4/2013](#)

4. Informació diversa

4.1. Remodelació dels espais de Gestió Acadèmica

5. Torn obert de paraules

La resta de la documentació presentada a la CP de data 12-03-2013 podeu consultar-la en aquest [enllaç](#).

CdG 15-05-13

1. Benvinguda i Nomenament de la representat de la Diputació de Barcelona i vicepresidenta 2^a. del CEIB.

[Acord núm. 8/2013](#)

2. Aprovació, si escau, de l'acta de la sessió anterior.

3. Informe del President

Propuesta convenio DIBA-UPC-CCIDB-b_TEC-CEIB

4. Informe del President de la CP

4.1. Reassignació espais

[Acord núm. 9/2013](#)

4.2. Resposta escrits de la Direcció de l'escola.

4.2.1. Escrits de data: 18-12-2012

[Acord núm. 5/2013](#)

4.2.2. Escrit de data: 19-12-2012

[Acord núm. 7/2013](#)

5. Presentació de la liquidació pressupostària, memòria de l'exercici 2012, i la seva auditoria per a la seva aprovació.

[Acord núm. 6/2013](#)

6. Ratificacions dels acords aprovats per la Comissió Permanent.

7. Torn obert de Paraules

La resta de la documentació presentada al CdG de data 15-05-2013 podeu consultar-la en aquest [enllaç](#)

CP 03-07-13

1. Aprovació de l'acta de la sessió anterior , si escau.
2. Informe del President de la C.P.
 - 2.1. Creació de la figura del Comissionat del CEIB pel Campus Diagonal-Besòs.

[Acord núm 10/2013](#)

- 2.2. Conveni entre la DIBA-UPC-CEIB-CCIDB-Fundació b_TEC, relatiu a la construcció d'una nova seu per a l'EUETIB i la recuperació dels immobles cedits al CEIB.

[Acord núm. 11/2013](#)

- 2.3. Model de les assignatures optatives. Criteris.

[Acord núm. 12/2013](#)

- 2.4. Anàlisi de les relacions amb la representació dels estudiants de l'escola.
 - 2.5. Canvi del model de contractació del PDI.
3. Torn obert de paraules

La resta de la documentació presentada a la CP de data 03-07-2013 podeu consultar-la en aquest [enllaç](#)

CdG 16-10-13

1. Aprovació, si escau, de l'acta de la sessió anterior
2. Informe del President del Consell de Govern
3. Informe del President de la Comissió Permanent
 - 3.1. Convenis:
 - 3.1.1. Conveni de col·laboració per al finançament de l'activitat docent de l'EUETIB assignada a la UPC.

[Acord núm. 13/2013](#)

3.1.2. Addenda del Conveni de col·laboració en relació al desenvolupament del Programa 2011-2014 del Campus Diagonal-Besòs.

[Acord núm. 14/2013](#)

3.1.3. Conveni entre DIBA-CEIB, per a l'autorització d'ús d'un espai a l'edifici 15 del recinte de l'Escola Industrial, per el desenvolupament del projecte "EUETIB-e-teaching Racing".

[Acord núm. 15/2013](#)

4. Aprovació, definitiva, del pressupost de l'any 2013, els seus comptes i la seva relació de llocs de treball, les bases d'execució i tarifes annexes.

Pressupost 2013

[Acord núm. 16/2013](#)

5. Projecte de pressupost 2014

Pressupost 2014

[Acord núm. 17/2013](#)

6. Contactació, economia i personal

6.1. Concurs neteja:

[Acord núm. 18/2013](#)

6.2. Modificació RLT del CEIB:

[Acord núm. 19/2013](#)

[Acord núm. 20/2013](#)

6.3. Informar obertura cta. Bco. Sabadell:

[Acord núm. 22/2013](#)

7. Lliurament de distincions

[Acord núm. 21/2013](#)

8. Ratificacions dels acords aprovats per la Comissió Permanent

9. Torn obert de Paraules

La resta de la documentació presentada al CdG de data 16-10-2013 podeu consultar-la en aquest [enllaç](#)

2.2. ÒRGANS DE GOVERN I DE PARTICIPACIÓ DE L'EUETIB

Direcció de l'Escola

Els càrrecs i els respectius membres de la Direcció de l'Escola són els següents:

DIRECTOR

José López López

SOTSDIRECTOR D'ESTUDIS

Pablo Buenestado Caballero

SOTSDIRECTOR DE RECERCA

Ricardo Torres Cámara

SOTSDIRECTOR DE RELACIONS AMB LES EMPRESES

Joan Martínez Sánchez

SOTSDIRECTORA DE QUALITAT

Vega Pérez Gracia

SOTSDIRECTOR DE RECURSOS

Juan Antonio García-Alzórriz Pardo

SECRETARI ACADÈMIC

Guillermo Velasco Quesada

Junta d'Escola

La Junta d'Escola (JE), que és l'Òrgan de Govern col·legiat de màxima representació de l'Escola en els termes que preveu l'article 15 del Reglament intern de l'EUETIB, està constituïda pels següents membres:

PRESIDENT

José López López

SECRETARI

Guillermo Velasco Quesada

SOTSDIRECTORA DE QUALITAT

Vega Pérez Gracia

SOTSDIRECTOR D'ESTUDIS

Pablo Buenestado Caballero

SOTSDIRECTOR DE RECERCA

Ricardo Torres Cámara

SOTSDIRECTOR DE RELACIONS AMB LES EMPRESES

Joan Martínez Sánchez

SOTSDIRECTOR DE RECURSOS

Juan Antonio García-Alzórriz Pardo

VOCALS REPRESENTATS DEL PDI

Olga Alcaraz Sendra

Muriel Botey Cumella

Alfonso Conesa Roca

Jordi Cosp Vilella

Daniel Di Capua

Juan Gámiz Caro

José Ramón González Drigo

Moisès Graells Sobre

Joan Grau Barceló

Herminio Martínez García

Pedro Ortiz Morón

Núria Pares Marine

Francesc Pozo Montero

Gisela Pujol Vázquez

Manuel Román Lumbreras

Andreas Sumper

Sebastian Tornil Sin

José Antonio Travieso Rodríguez

Juan Velazquez Aimeijide

Roberto Villafáfila Robles

VOCALS REPRESENTANTS DEL PAS

Javier Alonso Carrasco
Xavier Codinas Poch
Alejandro Martínez Alegre
Anna Xalabarder Voltas

VOCALS REPRESENTANTS DELS ESTUDIANTS

Jordi Alaró Tarrats (fins al 31 d'octubre de 2013)
Gaia d'Elia
Bruno Lionel Caro Huamaní (fins al 31 d'octubre de 2013)
Ana Fernández Márquez (fins al 31 d'octubre de 2013)
Cristina Franco Cañellas (a partir de l'1 de novembre de 2013)
Guillermo Gámez Rodríguez (a partir de l'1 de novembre de 2013)
Urko García Gómez (fins al 31 d'octubre de 2013)
Telma Lago Rodríguez (a partir de l'1 de novembre de 2013)
Victor Manuel Martín Barrios (a partir de l'1 de novembre de 2013)
David Mena Olivella (fins al 31 d'octubre de 2013)
Xavier Montforte Vila (fins al 31 d'octubre de 2013)
Mireia Navaz Costa
Carme Nolla Colomer (fins al 31 d'octubre de 2013)
Júlia Nueno Guitart (a partir de l'1 de novembre de 2013)
Ferran Parés Pont (fins al 31 d'octubre de 2013)
Adriana Puigdevall Ducasi (a partir de l'1 de novembre de 2013)
Oriol Pujol Sans (fins al 31 d'octubre de 2013)
Minia Ricoy Castro (a partir de l'1 de novembre de 2013)
Amando Suriñach Ros
Julio Uribe Padilla (a partir de l'1 de novembre de 2013)
Maria Vilardell Rigau (a partir de l'1 de novembre de 2013)
Ignasi Villarroga Arenas

DIRECTOR DEL CEIB

Jordi Camprubí Paretas

Sessions dutes a terme, ordre del dia i acords

JE 31-01-2013

1. Aprovació dels informes de Seguiment de les Titulacions del curs 2011-12.

Acord 2013/01: S'acorda per unanimitat aprovar els informes de Seguiment de les Titulacions de Grau de l'EUETIB corresponents al curs 2011-12, elaborats i presentats per la Comissió de Qualitat de l'Escola.

JE 23-04-2013

1. Discussió i aprovació de les mocions de censura que s'estan promovent a nivell UPC, per fer notar a l'actual equip de govern de la UPC l'estat de descontent general amb les mesures aprovades.

Acord 2013/02: La Junta d'Escola de l'EUETIB acorda*:

1. Demanar la restitució del preu de les Taxes Universitàries als valors previs a la seva pujada l'any 2012.
2. Recolzar les denúncies de l'acord entre la Generalitat i el Rectorat de la UPC signat amb data 12 de març, perquè compromet l'autonomia universitària i la pervivència de la qualitat de l'activitat de la nostra Universitat.
3. Recolzar el rebuig al Pressupost 2013 aprovat pel Consell de Govern de la UPC, perquè no estableix un model alternatiu i no està concebut de forma cooperativa i solidària entre els agents implicats i afectats.
4. Oposar-se i no legitimar, en la part de la responsabilitat que competeix a l'EUETIB, les mesures d'acomiadament de personal per la falta de criteris que les justifiquen.
5. Reprovar l'actuació de l'actual equip de govern de la Universitat i demanar eleccions anticipades a Rector de la UPC, per la necessitat evident d'una alternativa a les polítiques de l'actual equip.

*Els punts 1. i 4. s'han acordat per unanimitat. La resta de punts s'han votat a mà alçada i s'han acordat per majoria:

Punt 2.: Vots a favor 29, vots en contra 0 i vots en blanc 13.

Punt 3.: Vots a favor 35, vots en contra 0 i vots en blanc 7.

Punt 5.: Vots a favor 35, vots en contra 0 i vots en blanc 7.

JE 04-07-2013

1. Aprovació de les actes de les reunions del 18 de desembre de 2012, del 31 de gener del 2013 i del 23 d'abril de 2013.
2. Informe del Director.
3. Informe de la Subdirecció d'Estudis.
 - Aprovació de la Normativa Acadèmica pel curs 2013-14.
 - Aprovació del Calendari Acadèmic pel curs 2013-14.
4. Informe de la Subdirecció de Qualitat.
 - Informe sobre el SIGQ del entre.
 - Presentació i aprovació, si escau, del Pla d'Acció Tutorial.
 - Presentació i aprovació, si escau, del Pla d'Orientació Professional.
 - Proposta de modificació del procediment 3.5. Gestionar l'orientació professional.
 - Presentació del material elaborat per les pràctiques en empreses.
5. Informe de la Subdirecció de Recursos i Planificació.
 - Informe convocatòries de beques de suport a la docència i ajuts per a l'assistència a cursos, seminaris i congressos.
 - Informe sobre l'estat d'execució del pressupost delegat a Direcció de l'any 2013.

6. Informe de la Subdirecció de Recerca.
 - Informe sobre les Jornades de Portes Obertes 2013 a l'EUETIB.
7. Informe de la Subdirecció de Relacions amb les Empreses.
 - Informe sobre l'evolució del programa de pràctiques a empreses.
8. Precs i Preguntes.

Acord 2013/03: Aprovar la normativa acadèmica pels estudis de Grau i de Primer Cicle del curs 2013/14.

Acord 2013/04: Aprovar el calendari acadèmic pels estudis de Grau i de Primer Cicle del curs 2013/14.

Acord 2013/05: Aprovar el Pla d'Acció Tutorial de l'Escola.

Acord 2013/06: Aprovar el Pla d'Orientació Professional de l'Escola.

Acord 2013/07: Aprovar la modificació del procediment "3.5. Gestionar l'orientació professional" del Sistema d'Assegurament Intern de la Qualitat.

JE 01-10-2013

1. Distribució d'espais de l'Escola al nou edifici del Campus Diagonal-Besòs.

Acord 2013/08: Recolzar el document presentat pel Director de l'EUETIB pel qual la Junta d'Escola de l'EUETIB es manifesta al respecte del procediment de definició i assignació d'espais al nou Campus de Diagonal-Besòs.

JE 17-12-2013

1. Aprovació, si escau, de les actes de les reunions del 4 de juliol de 2013 i de l'1 d'octubre de 2013.
2. Informe del Director.
3. Espais de l'Escola al nou Campus del Besòs.
4. Informe de la Subdirecció d'Estudis.
 - Resum de la matrícula del quadrimestre de tardor del curs 2013-14
5. Informe de la Subdirecció de Qualitat.
 - Resposta de l'AQU als informes SAT del curs 2011-12.
6. Informe de la Subdirecció de Recursos i Planificació.
 - Estat d'execució del pressupost delegat a Direcció.
7. Informe de la Subdirecció de Recerca.
 - Informe sobre les Jornades d'acollida a l'EUETIB.
 - Informe sobre les Jornades de recerca a l'EUETIB.
8. Informe de la Subdirecció de Relacions amb les Empreses.
 - Darreres actuacions en el Projecte Rubí Brilla.
9. Precs i preguntes.

Acord 2013/09: Recolzar el document presentat pel Director de l'EUETIB pel qual la Junta d'Escola de l'EUETIB es manifesta al respecte del procediment de definició i assignació d'espais al nou Campus de Diagonal-Besòs.

La Comissió Permanent de la Junta d'Escola

La Comissió Permanent de la Junta d'Escola (CPJE) és l'òrgan col·legiat ordinari de participació de la comunitat universitària a l'EUETIB.

Aquest Òrgan de Govern està format pels següents membres:

PRESIDENT

José López López

SECRETARI

Guillermo Velasco Quesada

SOTSDIRECTORA DE QUALITAT

Vega Pérez Gracia

SOTSDIRECTOR D'ESTUDIS

Pablo Buenestado Caballero

SOTSDIRECTOR DE RECERCA

Ricardo Torres Cámara

SOTSDIRECTOR DE RELACIONS AMB LES EMPRESES

Joan Martínez Sánchez

SOTSDIRECTOR DE RECURSOS

Juan Antonio García-Alzórriz Pardo

VOCALS REPRESENTATS DEL PDI

Olga Alcaraz Sendra

Juan Gámiz Caro

Joan Grau Barceló

Pedro Ortiz Morón

Andreas Sumper

Juan Velazquez Aimeijide

VOCALS REPRESENTANTS DEL PAS

Javier Alonso Carrasco

Xavier Codinas Poch

VOCALS REPRESENTANTS DELS ESTUDIANTS

Jordi Alaró Tarrats (fins al 31 d'octubre de 2013)

Bruno Lionel Caro Huamaní (fins al 31 d'octubre de 2013)
Gaia d'Elia
Urko García Gómez (fins al 31 d'octubre de 2013)
David Mena Olivella (fins al 31 d'octubre de 2013)
Xavier Montforte Vila (fins al 31 d'octubre de 2013)
Mireia Navaz Costa (a partir de l'1 de novembre de 2013)
Júlia Nueno Guitart (a partir de l'1 de novembre de 2013)
Adriana Puigdevall Ducasi (a partir de l'1 de novembre de 2013)
Amando Suriñach Ros (a partir de l'1 de novembre de 2013)
Ignasi Villarroga Arenas (a partir de l'1 de novembre de 2013)

DIRECTOR DEL CEIB

Jordi Camprubí Paretas

Sessions dutes a terme i ordre del dia.

CPJE 12-03-2013

1. Aprovació de les actes de les reunions del 9 de juliol i del 30 d'octubre de 2012.
2. Informe del Director
 - 2.1. Admissió al Màster d'Enginyeria Industrial
 - 2.2. Assignació de places de mobilitat
3. Informe de la Subdirecció d'Estudis
 - 3.1. Matricula quadrimestre primavera del curs 2012-13
4. Informe de la Subdirecció de Relacions amb les Empreses
 - 4.1. Pràctiques en empreses dels estudiants d'Enginyeria Biomèdica
5. Informe de la Subdirecció de Qualitat
 - 5.1. Informes SAT
6. Informe de la Subdirecció de Recerca
 - 6.1. Organització de les jornades de portes obertes
7. Precs i preguntes

CPJE 04-06-2013

1. Aprovació de l'acta de la reunió del 12 de març de 2013.
2. Informe del Director
3. Informe de la Subdirecció d'Estudis
 - 3.1. Proposta d'encàrrec docent pel curs 2013-14
4. Informe de la Subdirecció de Recursos i Planificació
 - 4.1. Convocatòries de beques de suport a la docència i ajuts per a l'assistència a cursos, seminaris i congressos.
 - 4.2. Premi al millor TFG de l'especialitat d'Enginyeria Biomèdica
5. Informe de la Subdirecció de Recerca
 - 5.1. Jornades de portes obertes
6. Precs i preguntes

1. Aprovació, si escau, de l'acte de la reunió del 4 de juny de 2013.
2. Informe del Director
3. Informe de la Subdirecció d'Estudis
 - Resum de la matricula del quadrimestre de tardor del curs 2013-14
4. Informe de la Subdirecció de Recursos i Planificació
 - Estat d'execució de la despesa delegada a la Direcció de l'EUETIB
5. Informe de la Subdirecció de Relacions amb les Empreses
 - Darreres actuacions en el Projecte Rubí Brilla
6. Informe de la Subdirecció de Recerca
 - Jornades de investigació a l'EUETIB
7. Precs i preguntes

Les Comissions Permanents de les Unitats d'Especialitat

Les Comissions Permanents són els òrgans de representació de les Unitats d'Especialitat (UE), i estan constituïdes pels següents membres:

UE d'Electricitat	UE d'Electrònica Industrial
José López López	José López López
Ramon Bargalló Perpiña	Francisco José Casellas Beneyto
José Gibergans Baguena	Josep Maria Guerrero Zapata
Jordi de la Hoz Casas	Herminio Martínez García
Andreas Sumper	Gisela Pujol Vazquez
Roberto Villafafila Robles	Daniela Tiberti Garcia

UE Química Industrial	UE Mecànica
José López López	José López López
Tomás Alcaraz Carreño	José Ramón González Drigo
Gerard Escudero Bakx	Jordi LLumà Fuentes
Francesc Estrany Coda	Eva Martínez González
Moisés Graells Sobré	Núria Parés Mariné
Gonzalo Maneiro Huegun	David Sánchez Molina
	Diana Martínez

3. ESTUDIS I ESTUDIANTAT

3.1. PLANS D'ESTUDIS

Estudis de Primer Cicle (Pla 2002, en extinció)

Durant l'any acadèmic 2012-2013, i amb motiu de la implantació progressiva dels estudis de Grau, **no s'ha impartit docència** (exceptuant algunes assignatures optatives compartides amb els graus) dels estudis de Primer Cicle corresponents a l'obtenció del títol d'Enginyer/a Tècnic/a Industrial del pla 2002, en les especialitats següents:

- Enginyer/a Tècnic/a Industrial, especialitat en Electricitat
- Enginyer/a Tècnic/a Industrial, especialitat en Electrònica Industrial
- Enginyer/a Tècnic/a Industrial, especialitat en Mecànica
- Enginyer/a Tècnic/a Industrial, especialitat en Química Industrial

Estudis de Grau (Pla 2009)

Els estudis de Grau, adaptats a l'Espai Europeu d'Educació Superior (EEES), es van iniciar a l'EUETIB el curs 2009-2010. El primer curs d'estudis és comú a tots els graus que ofereix l'Escola.

Els estudis de Grau que imparteix l'Escola són:

- Grau en Enginyeria Biomèdica
- Grau en Enginyeria de l'Energia
- Grau en Enginyeria Elèctrica
- Grau en Enginyeria Electrònica Industrial i Automàtica
- Grau en Enginyeria Mecànica
- Grau en Enginyeria Química

Estudis de Màster (Pla 2007, Pla 2009 i Pla 2013)

Els estudis del Màster universitari en Enginyeria en Energia es van iniciar el curs 2007-2008 conjuntament amb la Universitat de Barcelona (Pla 2007: aprovat per RD56/2005, autoritzat per la Comunitat Autònoma, expedició de títol segons ECI/2514/2007. Pla 2009: RD56/2005 i adaptats al RD1393/2007, publicat en el BOE [verificació exprés], expedició de títols segons RD1002/2010).

L'any 2013 es reverifica el Màster (pla 2013) passant a ser íntegrament UPC a partir del curs 2013-2014. L'EUETIB en continua sent el centre gestor. El nou Màster compta amb 4 especialitats: Energies Renovables, Energia Elèctrica, Energia Tèrmica (especialitats ja existents) i Gestió de l'Energia (especialitat nova). S'inclou en el projecte educatiu KIC InnoEnergy.

Com a innovació en els plans d'estudis, la **Direcció Acadèmica de l'EUETIB** va considerar que era necessari la implementació d'una formació integral en una tercera llengua com és l'anglès. En aquest sentit, s'han realitzat les següents accions per impulsar aquesta formació:

- Des del curs acadèmic 2010-2011, l'EUETIB presenta una modesta oferta d'optatives en anglès destinada a reforçar les vies per atreure estudiants de mobilitat estrangers perquè triïn la nostra Escola com a centre de destí i, paral·lelament, dirigit als nostres estudiants per aconseguir la competència transversal Tercera Llengua.
- L'oferta actual d'assignatures són de les titulacions de grau d'Enginyeria Elèctrica, d'Enginyeria Electrònica Industrial i Automàtica, d'Enginyeria de l'Energia i d'Enginyeria Mecànica.
- De cara als estudiants d'Erasmus que realitzin la seva estada de mobilitat en l'EUETIB, aquest bloc d'assignatures els permet realitzar un semestre sencer amb docència en anglès i, si ho requereixen, amb la realització d'un projecte final de grau.

3.2. MATRÍCULA

Els estudiants matriculats per titulació durant l'any 2013 han estat els següents:

Primer Cicle	Primavera 2012-13	Tardor 2013-14
Electricitat	8	4
Electrònica Industrial	8	5
Mecànica	16	10
Química Industrial	5	1
Total matriculats Primer Cicle	37	20

Grau	Primavera 2012-13	Tardor 2013-14
Enginyeria Mecànica	798	928
Enginyeria Biomèdica	187	223
Enginyeria en Energia	257	284
Enginyeria Elèctrica	324	377
Enginyeria Electrònica Ind. i Automàtica	486	548
Enginyeria Química	208	237
Total matriculats Grau	2.260	2.597

Màster en Enginyeria en Energia	Primavera 2012-13	Tardor 2013-14
Pla 2007	7	1
Pla 2009	65	31
Pla 2013	-	52
Total matriculats Màster	72	84

La demanda i assignació de places per als estudis de Grau ha estat la següent:

	Oferta de places	Demanda 1a preferència (assignació juliol)	Demanda en 1ª preferència respecte l'oferta (assignació juliol)	Demanda en qualsevol preferència respecte l'oferta (assignació juliol)	Nota de tall (assignació juliol)	Assignats en 1a preferència (assignació juliol)	Demanda insatisfeta (assignació juliol)
	2013-2014	2013-2014	2013-2014	2013-2014	2013-2014	2013-2014	2013-2014
GRAU EN ENGINYERIA BIOMÈDICA (Grau)	50	65	1,3	9,34	10,58	24	41
GRAU EN ENGINYERIA DE L'ENERGIA (Grau)	60	140	2,33	10,77	10,11	67	73
GRAU EN ENGINYERIA MECÀNICA (Grau)	210	337	1,6	6,31	8,45	197	140
GRAU EN ENGINYERIA ELÈCTRICA (Grau)	100	86	0,86	5,59	6,91	69	17
GRAU EN ENGINYERIA ELECTRÒNICA INDUSTRIAL I AUTOMÀTICA (Grau)	120	154	1,28	6,05	8	107	47
GRAU EN ENGINYERIA QUÍMICA (Grau)	60	47	0,78	5,42	6,18	47	0

Estudiants adaptats als estudis de Grau (provinents de Primer Cicle):

Titulació	Primavera 2012-13	Tardor 2013-2014
Enginyeria Elèctrica	0	0
Enginyeria Electrònica Industrial i Automàtica	1	3
Enginyeria Mecànica	3	0
Enginyeria Química	0	0
Total estudiants adaptats	4	3

TITULATS I TITULADES

A l'EUETIB durant el curs 2012-2013 han obtingut el títol d'Enginyer/a Tècnic/a Industrial el següent nombre d'estudiants, distribuïts d'acord amb la taula adjunta per quadrimestres i especialitats:

Quadrimestre	Electricitat	Electrònica Industrial	Mecànica	Química Industrial	Total
Tardor	5	3	14	3	25
Primavera	2	3	7	2	14
TOTAL	7	6	21	5	39

El quadrimestre de primavera del curs 2012-2013 s'han titulat de Grau en Enginyeria, amb la distribució següent per titulacions:

Quadrimestre	Biomèdica	Energia	Elèctrica	Electrònica Industrial i Automàtica	Mecànica	Química	Total
Tardor	-	-	15	21	28	3	67
Primavera	19	22	12	27	34	10	124
Total	19	22	27	48	62	13	191

Pel que fa al títol del Màster universitari en Enginyeria en Energia (Pla 2007 i Pla 2009), el curs 2012-2013 s'ha titulat el següent nombre d'estudiants:

Màster en Enginyeria en Energia	Tardor 2012-2013	Primavera 2012-2013	TOTAL
Pla 2007	2	5	7
Pla 2009	13	18	31
Total	15	23	38

3.3. RESULTATS ACADÈMICS

Dades globals

Titulació	INFORMACIÓ DEL PLA D'ESTUDIS					Preinscripció					
	Crèdits			Durada (en Q)		Oferta de places			Demanda 1a pref.		
	FS	FnS	Global	FS	FnS	2009-10	2010-11	2011-12	2009-10	2010-11	2011-12
E.T. Ind. - Mecànica	33	192	225	1	5						
E.T. Ind. - Electricitat	30	195	225	1	5						
E.T. Ind. - Química Industrial	33	192	225	1	5						
E.T. Ind. - Electrònica Industrial	33	192	225	1	5						
	FI	Permanència fase inicial	Global	FI	Global						
Grau en Eng. Mecànica	60	48	240	2	8	240	210	210	385	370	285
Grau en Eng. Elèctrica	60	48	240	2	8	410	100	100	571	140	118
Grau en Eng. Química	60	48	240	2	8		60	60		63	41
Grau en Eng. Biomèdica	60	48	240	2	8		50	50		80	63
Grau en Eng. Electrònica Ind. i Aut.	60	48	240	2	8		120	120		174	161
Grau en Eng. de l'Energia	60	48	240	2	8		60	60		205	175
% EUETIB respecte UPC *									14,3%	16,2%	13,5%

*Inclou els centres propis i el centre adscrit EUETIB

Dades de matrícula

Titulació	Matrícula Nous						Matrícula Total					
	2006-07	2007-08	2008-09	2009-10	2010-11	2011-12	2007-08	2008-09	2009-10	2010-11	2010-11	2011-12
E.T. Ind. - Mecànica	250	263	258				994	988	1.001	592	409	163
E.T. Ind. - Electricitat	77	87	87				309	314	326	205	131	36
E.T. Ind. - Química Industrial	95	100	84				351	329	316	169	95	23
E.T. Ind. - Electrònica Industrial	171	177	184				626	607	635	282	180	84
Grau en Eng. Mecànica	-	-	-	272	221	218	-	-	-	402	581	743
Grau en Eng. Elèctrica	-	-	-	-	108	104	-	-	-	44	199	285
Grau en Eng. Química	-	-	-	-	63	67	-	-	-	48	123	183
Grau en Eng. Biomèdica	-	-	-	-	55	56	-	-	-	1	89	149
Grau en Eng. Electrònica Ind. i Aut.	-	-	-	-	130	125	-	-	-	183	367	84
Grau en Eng. de l'Energia	-	-	-	-	62	61	-	-	-	-	123	210
Grau en Eng. Fase Inicial Comú	-	-	-	454	-	-	-	-	-	427	135	-

*Inclou els centres propis i el centre adscrit EUETIB

Resultats a Fase Selectiva

Percentatge d'aptes i no aptes a fase selectiva. Estudi de promocions

Any acadèmic dels resultats	Eng. Tècn. Ind. - Mecànica					Eng. Tècn. Ind. - Electricitat				
	Nous 1r (*)	Total Aptes	Aptes tp	No aptes		Nous 1r (*)	Total Aptes	Aptes tp	No aptes	
				FS	< 15 cr.				FS	< 15 cr.
2005-2006	228	72,2%	26,5%	20,7%	7,0%	72	62,5%	25,0%	34,7%	2,8%
2006-2007	205	66,8%	33,7%	33,2%	0,0%	75	70,3%	50,0%	29,7%	0,0%
2007-2008	232	80,6%	47,8%	4,7%	14,7%	78	76,6%	45,5%	9,1%	14,3%
2008-2009	222	73,4%	36,0%	26,1%	0,5%	81	75,3%	48,1%	22,2%	2,5%

Any acadèmic dels resultats	Eng. Tècn. Ind. - Química Industrial					Eng. Tècn. Ind. - Electrònica Industrial				
	Nous 1r (*)	Total Aptes	Aptes tp	No aptes		Nous 1r (*)	Total Aptes	Aptes tp	No aptes	
				FS	< 15 cr.				FS	< 15 cr.
2005-2006	87	62,1%	26,4%	29,9%	8,0%	158	51,9%	10,1%	41,8%	6,3%
2006-2007	68	54,4%	36,8%	45,6%	0,0%	145	50,0%	13,2%	50,0%	0,0%
2007-2008	75	58,7%	22,7%	17,3%	24,0%	154	62,7%	21,6%	13,1%	24,2%
2008-2009	68	67,6%	19,1%	30,9%	1,5%	162	66,7%	16,7%	32,1%	1,2%

* Els nous de 1r corresponen als de l'any de referència dels resultats acadèmics.

Aquesta distribució no inclou els estudiants que han escollit cursar la fase selectiva en la modalitat de via lenta, ni tampoc aquells estudiants que han anul·lat tota la seva matrícula. Per al càlcul del percentatge d'aptes no s'inclouen aquells estudiants que encara tenen alguna oportunitat per a superar la fase selectiva, és a dir els Suspesos de Qualificació.

Any acadèmic dels resultats	Fase Inicial comú: Grau en Eng. en Energia / Grau en Eng. Biomèdica / Grau en Eng. Elèctrica / Grau en Eng. Electrònica Industrial i Automàtica / Grau en Eng. Química					Grau en Eng. Mecànica				
	Nous 1r	Total Aptes	Aptes tp	No aptes		Nous 1r	Total Aptes	Aptes tp	No aptes	
				FS	< 15 cr.				FS	< 15 cr.
2009-2010	416		28,8%		15,1%	253		26,1%		12,6%

Els resultats dels estudis de Grau són parcials, donat que encara hi ha estudiants que poden superar la fase inicial durant l'any acadèmic 2010-11.

Aquesta distribució no inclou els estudiants que han escollit cursar la fase inicial en la modalitat de temps parcial, ni tampoc aquells estudiants que han anul·lat tota la seva matrícula.

Resultats a Fase No Selectiva o No Inicial

Principals indicadors de fase no selectiva o no inicial

Any acadèmic dels resultats	Eng. Tècn. Ind. - Mecànica					Eng. Tècn. Ind. - Electricitat				
	Taxa de rendiment	Taxa d'èxit	Mitjana de crèdits teòrics	Mitjana de crèdits matriculats	% Crèdits matriculats vs. Teòrics	Taxa de rendiment	Taxa d'èxit	Mitjana de crèdits teòrics	Mitjana de crèdits matriculats	% Crèdits matriculats vs. Teòrics
2005-2006	0,77	0,82	76,8	54,2	70,6%	0,76	0,83	78,0	57,2	73,4%
2006-2007	0,77	0,84	76,8	53,0	69,0%	0,70	0,76	78,0	55,1	70,6%
2007-2008	0,77	0,84	76,8	54,0	70,3%	0,74	0,80	78,0	55,1	70,6%
2008-2009	0,80	0,86	76,8	54,4	70,9%	0,77	0,83	78,0	54,2	69,5%
2009-2010	0,85	0,93	76,8	57,45	74,8%	0,83	0,91	78,00	57,10	73,2%
2010-2011	0,84	0,95	76,8	46,40	60,4%	0,85	0,93	78,00	45,40	58,2%

Any acadèmic dels resultats	Grau en Eng. Mecànica					Grau en Eng. Elèctrica				
	Taxa de rendiment	Taxa d'èxit	Mitjana de crèdits teòrics	Mitjana de crèdits matriculats	% Crèdits matriculats vs. Teòrics	Taxa de rendiment	Taxa d'èxit	Mitjana de crèdits teòrics	Mitjana de crèdits matriculats	% Crèdits matriculats vs. Teòrics
2010-2011	0,79	0,82	60	43	71,7%	0,8	0,84	60	43,1	71,9%

Any acadèmic dels resultats	Eng. Tècn. Ind. - Química Industrial					Eng. Tècn. Ind. - Electrònica Industrial				
	Taxa de rendiment	Taxa d'èxit	Mitjana de crèdits teòrics	Mitjana de crèdits matriculats	% Crèdits matriculats vs. Teòrics	Taxa de rendiment	Taxa d'èxit	Mitjana de crèdits teòrics	Mitjana de crèdits matriculats	% Crèdits matriculats vs. Teòrics
2005-2006	0,82	0,89	76,8	58,8	76,5%	0,67	0,75	76,8	51,6	67,2%
2006-2007	0,75	0,88	76,8	51,6	67,1%	0,67	0,76	76,8	50,8	66,1%
2007-2008	0,78	0,89	76,8	53,9	70,2%	0,69	0,78	76,8	50,5	65,7%
2008-2009	0,82	0,91	76,8	53,7	69,9%	0,70	0,79	76,8	49,3	64,2%
2009-2010	0,87	0,96	76,8	60,1	78,2%	0,83	0,91	76,8	52,0	67,7%
2010-2011	0,84	0,96	76,8	50,3	65,5%	0,86	0,97	76,8	44,4	57,8%

Any acadèmic dels resultats	Grau en Eng. Química					Grau en Eng. Electrònica Ind. i Aut.				
	Taxa de rendiment	Taxa d'èxit	Mitjana de crèdits teòrics	Mitjana de crèdits matriculats	% Crèdits matriculats vs. Teòrics	Taxa de rendiment	Taxa d'èxit	Mitjana de crèdits teòrics	Mitjana de crèdits matriculats	% Crèdits matriculats vs. Teòrics
2010-2011	0,76	0,81	60	43	71,7%	0,76	0,78	60	43,2	72,1%

Any acadèmic dels resultats	Grau en Eng. Biomèdica					Grau en Eng. de l'Energia				
	Nous 1r (*)	Total Aptes	Aptes tp	No aptes FI	< 15 cr.	Nous 1r (*)	Total Aptes	Aptes tp	No aptes FI	< 15 cr.
2010-2011	0,83	0,84	60	45,1	75,2%	0,9	0,91	60	40,7	67,8%

Principals Indicadors de TITULATS

	Nombre de titulats						
	2005-06	2006-07	2007-08	2008-09	2009-10	2010-11	2011-12
E.T. Ind. - Mecànica	141	172	157	178	168	226	114
E.T. Ind. - Electricitat	36	52	50	46	67	81	22
E.T. Ind. - Química Industrial	81	73	49	53	68	65	18
E.T. Ind. - Electrònica Industrial	71	83	78	97	88	92	58
TOTAL	329	380	334	374	391	464	212

	Mitjana de permanència					
	2005-06	2006-07	2007-08	2008-09	2009-10	2010-11
E.T. Ind. - Mecànica	4,53	4,83	4,66	3,58	5,01	4,66
E.T. Ind. - Electricitat	4,92	4,23	4,38	4,07	5,00	4,52
E.T. Ind. - Química Industrial	4,28	4,48	4,24	3,57	4,60	4,49
E.T. Ind. - Electrònica Industrial	4,61	5,45	4,90	4,67	5,55	5,47

	Titulats vs. Nous (el mateix any)						
	2005-06	2006-07	2007-08	2008-09	2009-10	2010-11	2011-12
E.T. Ind. - Mecànica	56,0%	68,8%	59,7%	40,0%	(*)	(*)	(*)
E.T. Ind. - Electricitat	44,4%	67,5%	57,5%	29,9%	(*)	(*)	(*)
E.T. Ind. - Química Industrial	81,8%	76,8%	49,0%	32,6%	(*)	(*)	(*)
E.T. Ind. - Electrònica Industrial	41,3%	48,5%	44,1%	16,4%	(*)	(*)	(*)

(*) No hi ha titulats i nous el mateix any per a les titulacions de 1r cicle.

		Taxa de Graduació (ANECA)*								
		1999-00	2000-01	2001-02	2002-03	2003-04	2004-05	2005-06	2006-07	2007-08
E.T. Ind. - Mecànica		36,5%	31,5%	38,7%	27,8%	41,0%	29,9%	33,1%	32,0%	45,0%
E.T. Ind. - Electricitat		20,0%	26,7%	43,1%	34,6%	44,2%	36,8%	32,0%	43,2%	55,3%
E.T. Ind. - Química Industrial		40,5%	41,6%	56,0%	52,5%	54,9%	32,1%	33,7%	34,3%	44,3%
E.T. Ind. - Electrònica Industrial		22,2%	35,4%	29,3%	24,7%	24,9%	14,5%	16,2%	13,6%	17,8%

* Any de referència de la població de nou accés.

		Taxa d'Eficiència (ANECA)				
		2006-07	2007-08	2008-09	2009-10	2010-11
E.T. Ind. - Mecànica		85,9%	84,0%	89,2%	83,2%	83,2%
E.T. Ind. - Electricitat		89,1%	85,5%	86,2%	81,8%	83,7%
E.T. Ind. - Química Industrial		87,7%	86,2%	89,4%	83,6%	82,9%
E.T. Ind. - Electrònica Industrial		83,8%	80,6%	78,0%	77,9%	79,2%

		Taxa d'Abandonament dels estudis (ANECA)*							
		2000-01 *	2001-02 *	2002-03	2003-04	2004-05	2005-06	2006-07	2007-08
E.T. Ind. - Mecànica		27,8%	29,1%	27,0%	24,6%	31,8%	23,5%	36,1%	21,2%
E.T. Ind. - Electricitat		49,4%	28,8%	28,2%	32,5%	34,2%	32,0%	27,3%	22,4%
E.T. Ind. - Química Industrial		32,7%	23,4%	17,2%	24,5%	40,4%	35,6%	44,4%	39,2%
E.T. Ind. - Electrònica Industrial		31,3%	29,1%	34,3%	35,8%	42,2%	48,0%	46,6%	33,1%

* Any de referència de la població de nou accés.

3.4. ACOLLIDA DE NOUS ESTUDIANTS

En data 9 i 10 de setembre es van iniciar les sessions d'acollida als nous estudiants que van començar els seus estudis de Grau a l'EUETIB. Les sessions van tenir lloc a la Sala d'Actes i van consistir en una breu benvinguda de l'escola per part del Vicepresident primer del CEIB, Francisco Calviño i el Sotsdirector de Recerca, Ricardo Torres, i a continuació es van presentar breument els serveis de la Biblioteca, el Centre de Suport TIC, del Col·legi d'Enginyers Tècnics Industrials de Barcelona, el Servei d'Esports i la Delegació d'Alumnes. Posteriorment, es va demanar als assistents que en les aules informàtiques 16 i 17 complimentessin una breu enquesta.

A continuació us oferim els principals resultats per tal de conèixer millor el perfil dels nostres estudiants i què els ha motivat per triar l'EUETIB.

GÈNERE PER GRAUS:

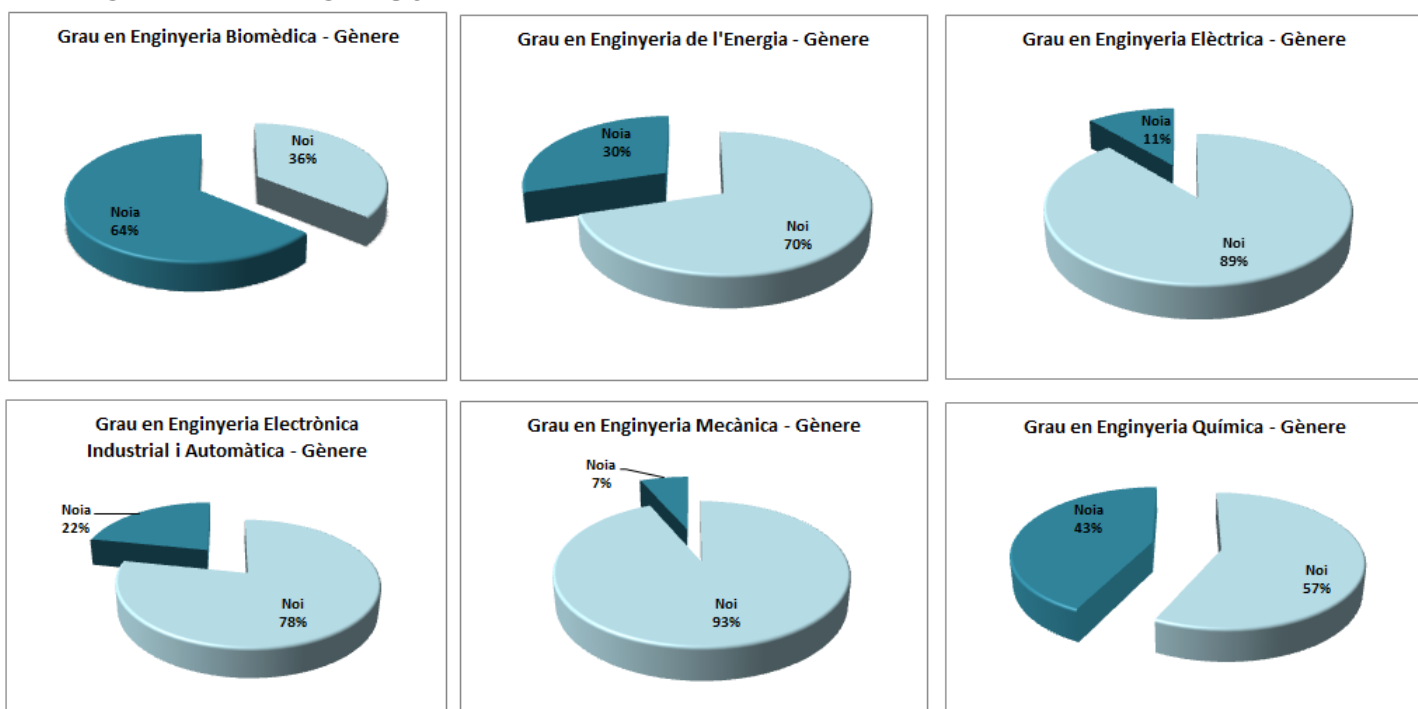

ESTUDIS CURSATS PER GRAUS:

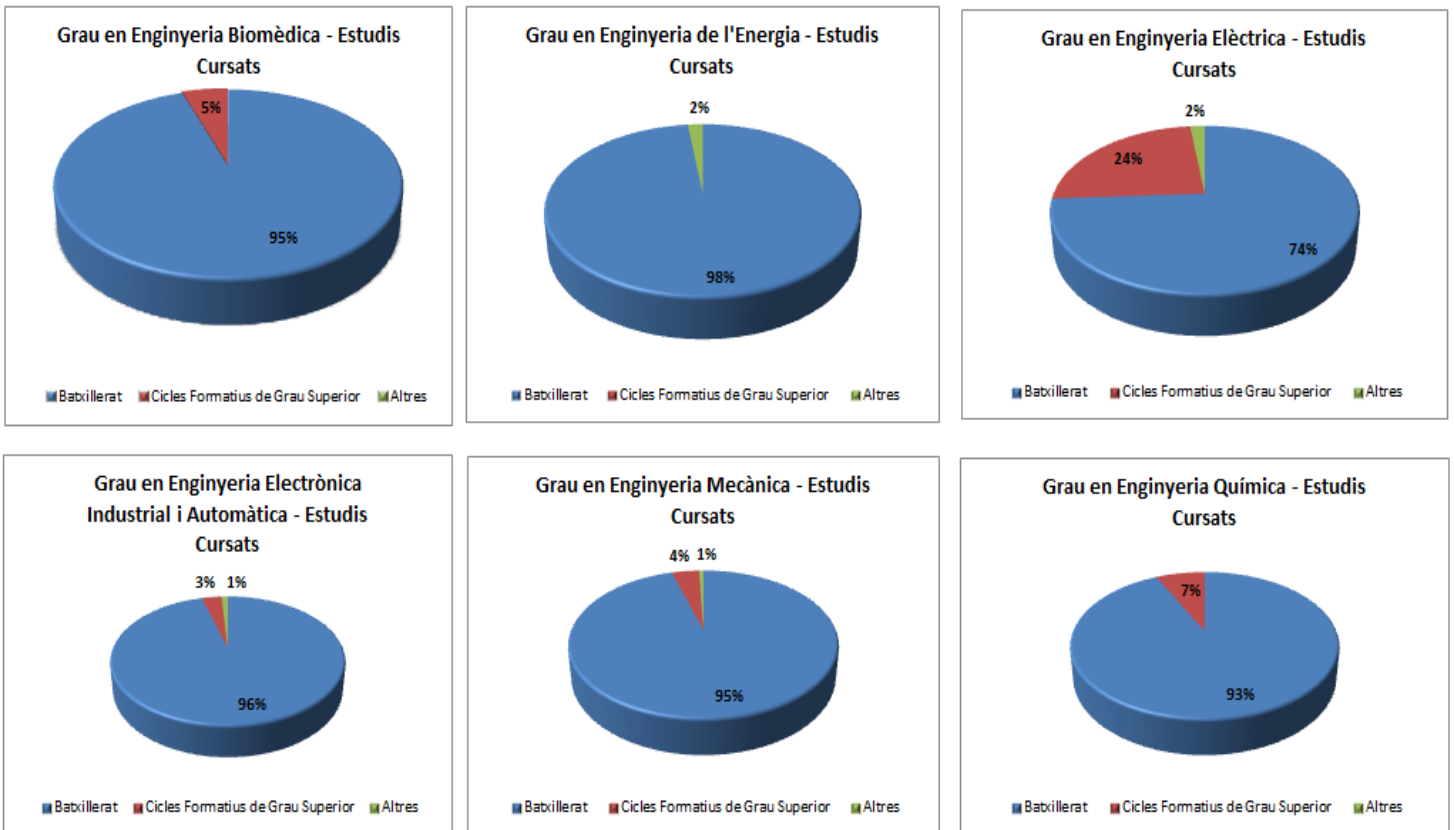

PERCENTATGE D'ESTUDIANTS PER GRAUS:

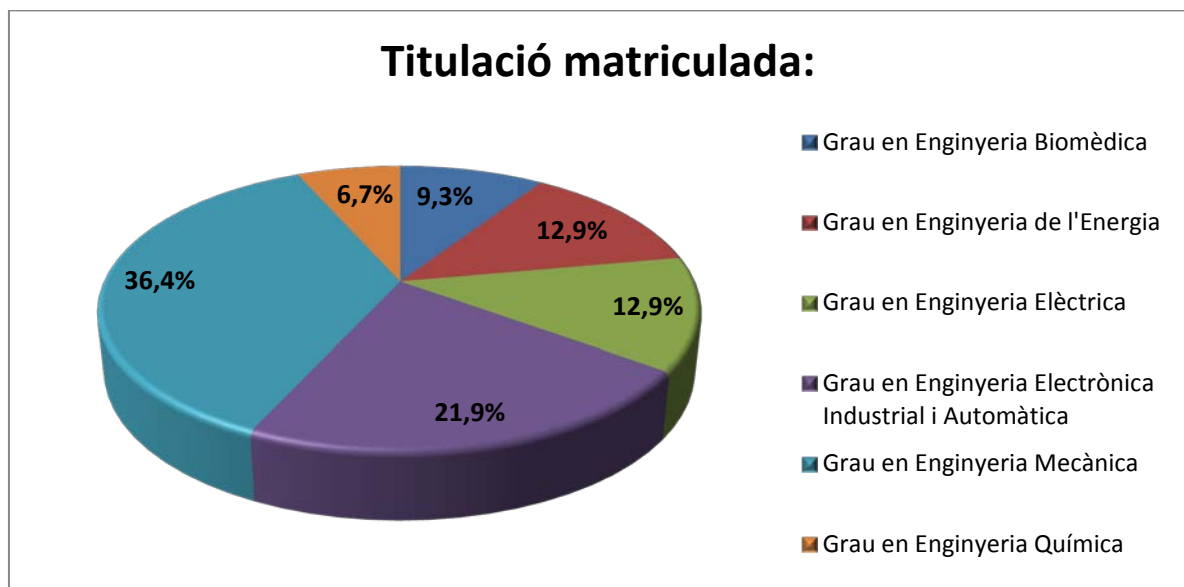

Per què has escollit els estudis en què t'has matriculat?

- Grau en Enginyeria Biomèdica
 - Grau en Enginyeria Elèctrica
 - Grau en Enginyeria Mecànica
- Grau en Enginyeria de l'Energia
 - Grau en Enginyeria Electrònica Industrial i Automàtica
 - Grau en Enginyeria Química

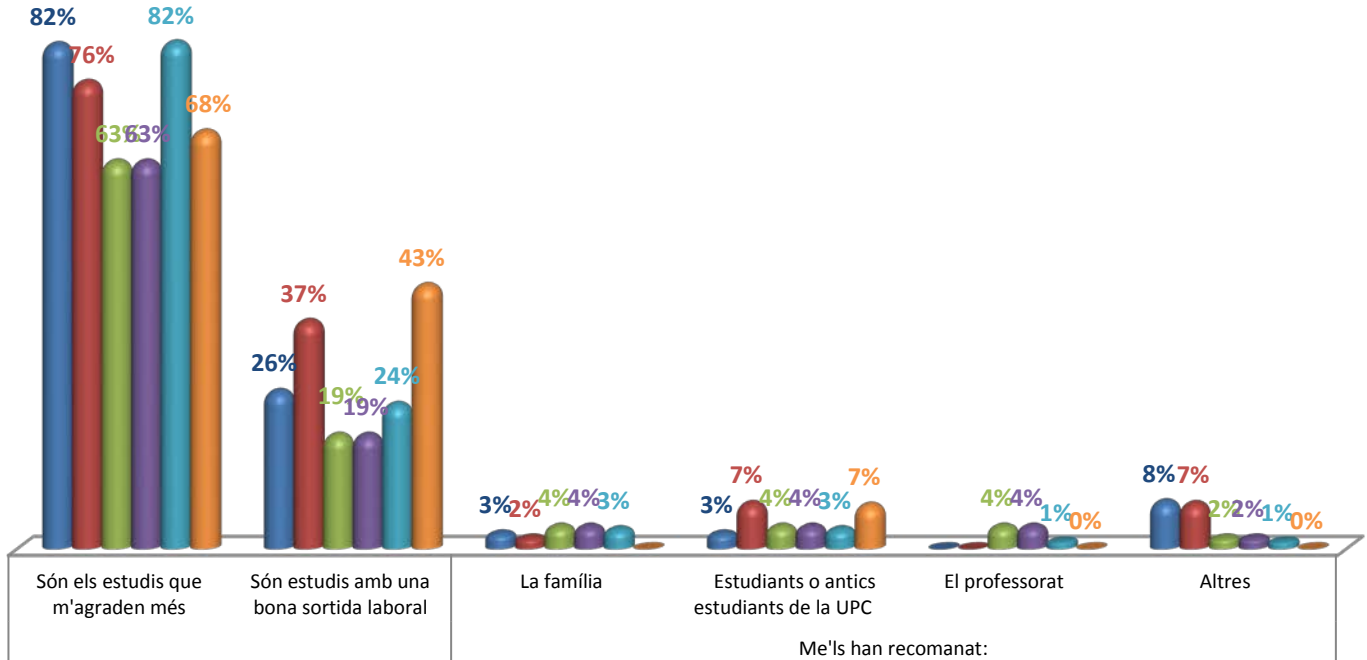

Quan vas decidir que faries aquests estudis?

- Grau en Enginyeria Biomèdica
 - Grau en Enginyeria Elèctrica
 - Grau en Enginyeria Mecànica
- Grau en Enginyeria de l'Energia
 - Grau en Enginyeria Electrònica Industrial i Automàtica
 - Grau en Enginyeria Química

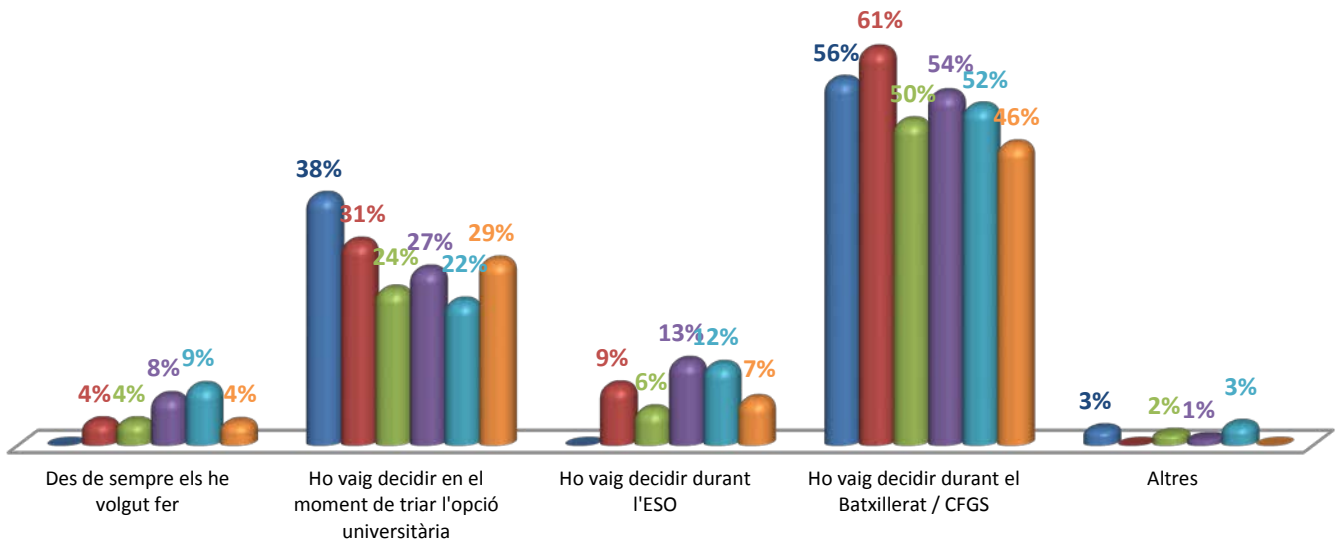

Per què has triat aquesta escola per cursar aquests estudis?

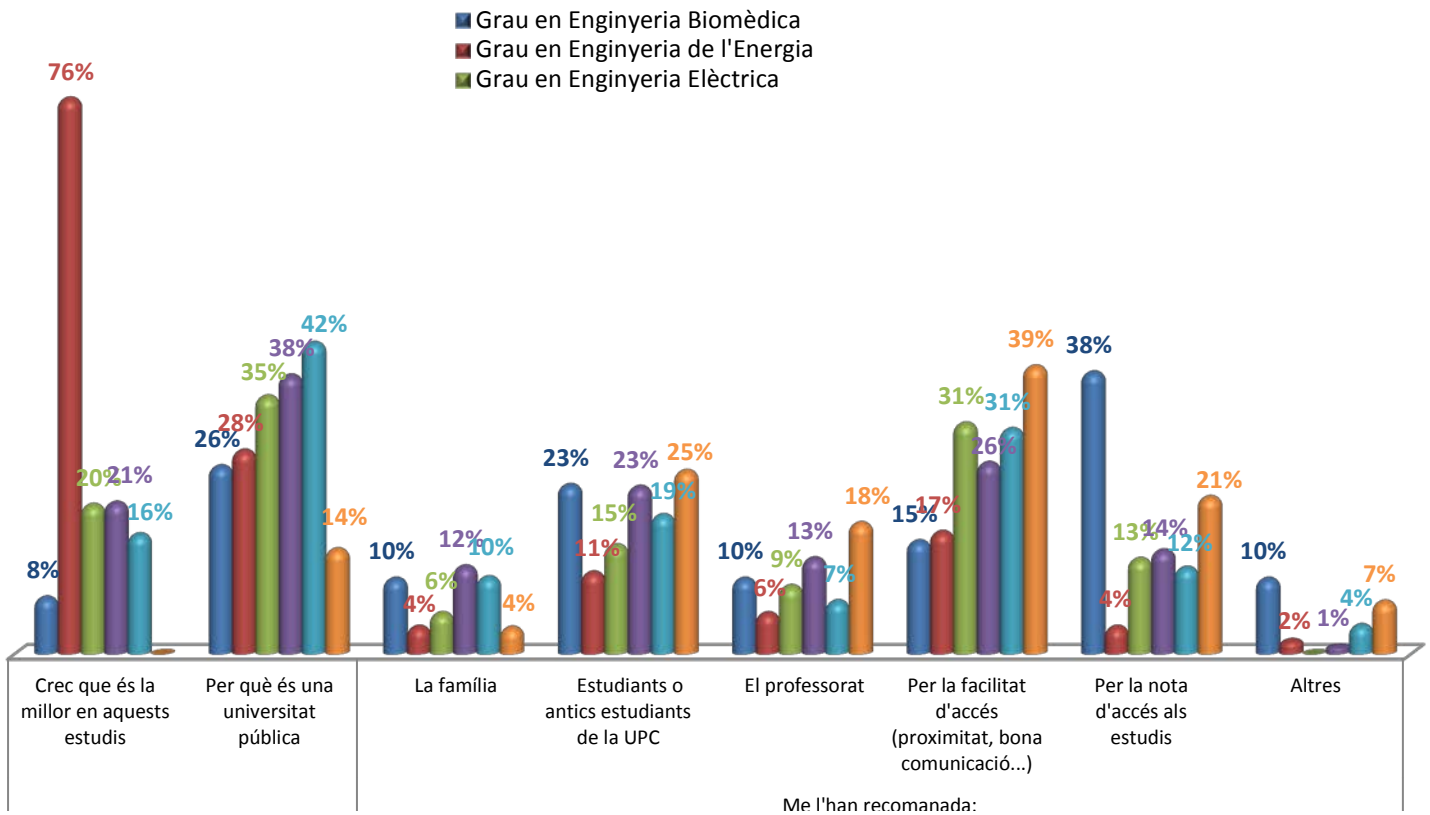

3.5. MOBILITAT

ESTUDIANTS DE L'EUETIB QUE MARXEN FORA

PAÍS/ESTADA	5 MESOS	10 MESOS	NOMBRE ESTUDIANTS
ALEMANYA	18	7	25
AUSTRIA	2		2
CROACIA	1	1	2
DINAMARCA	7	2	9
ESLOVÀQUIA	2	1	3
ESLOVÈNIA	2	1	3
ESPANYA	1	2	3
USA	1		1
FINLÀNDIA	4		4
FRANÇA	16	1	17
IRLANDA	2	1	3
ITÀLIA	6		6
LITUÀNIA	2		2
MÈXIC	2		2
NORUEGA	9		9
PAISOS BAIXOS	2	1	3
POLÒNIA	1		1
PORTUGAL	3		3
ROMANIA	2		2
SUÏSSA	1		1
TURQUIA	1		1
TOTAL	85	17	102

NOMBRE ESTUDIANTS EUETIB PER PAÍS DE DESTÍ

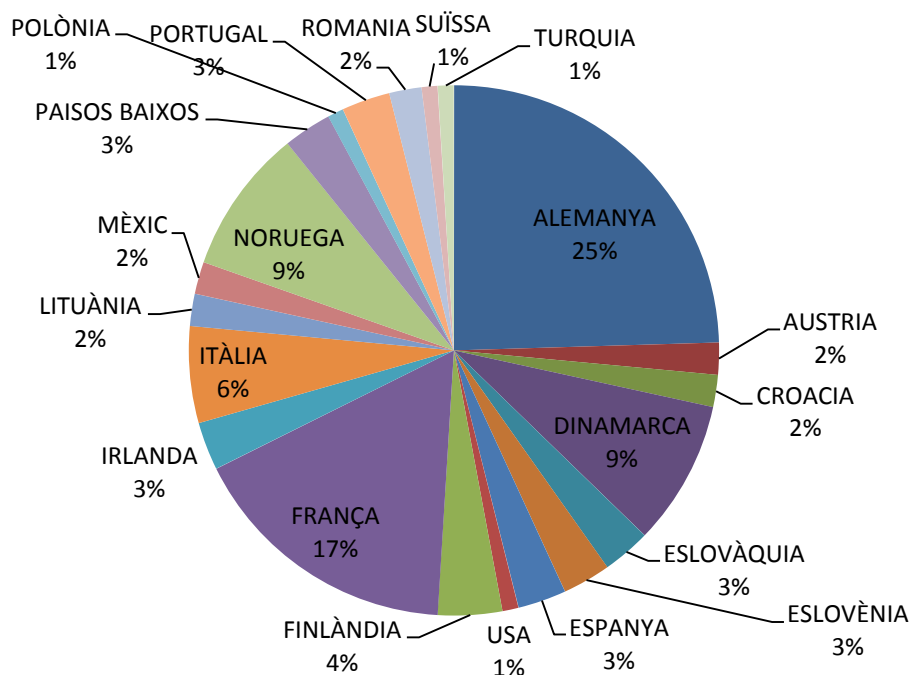

ESTUDIANTS EUETIB PER PROGRAMA DE MOBILITAT

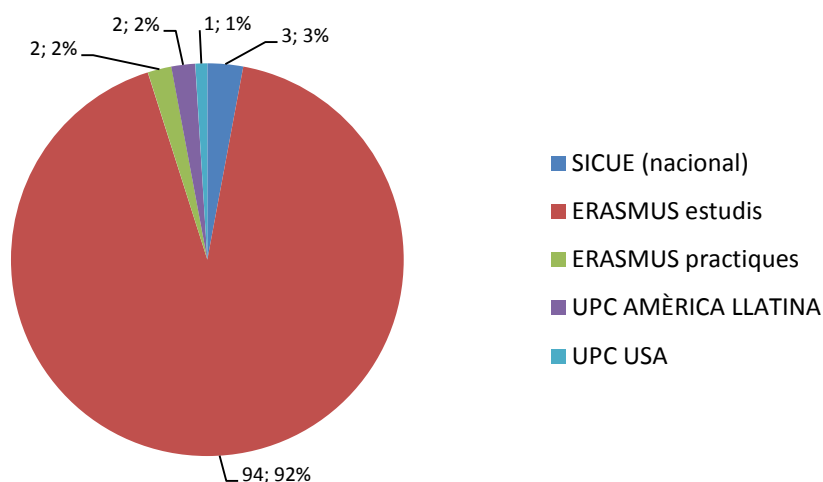

PROGRAMA	TOTAL
SICUE (nacional)	3 (3 homes)
ERASMUS estudis	94 (76 homes; 18 dones)
ERASMUS pràctiques	2 (1 home; 1 dona)
UPC AMÈRICA LLATINA	2 (2 homes)
UPC USA	1 (1 home)

ESTUDIANTS EUETIB PER PERÍODE D'ESTADA DE MOBILITAT

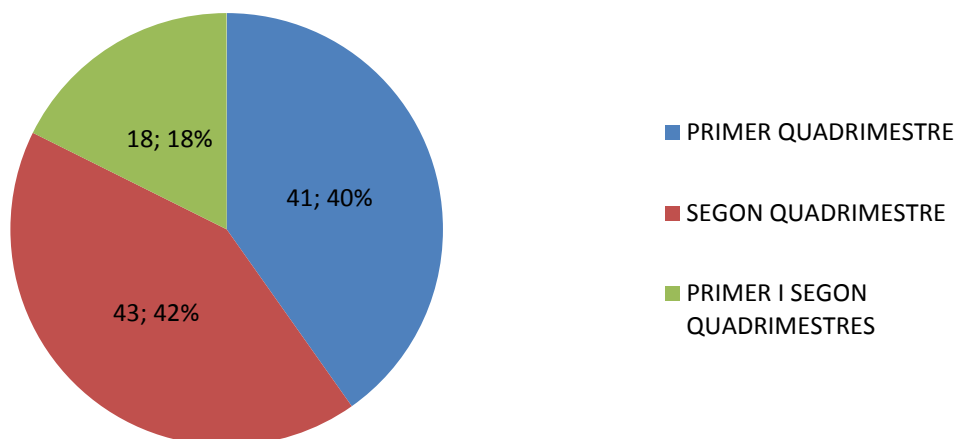

ESTUDIANTS EUETIB PER TITULACIÓ

Curs acadèmic	Nombre estudiants	Titulació	Total
Curs 06-07	2	ETI Electricitat	27
	3	ETI Electrònica Ind.	
	18	ETI Mecànica	
	4	ETI Química Ind.	
Curs 07-08	7	ETI Electricitat	43
	5	ETI Electrònica Ind.	
	22	ETI Mecànica	
	9	ETI Química Ind.	
Curs 08-09	4	ETI Electricitat	56
	12	ETI Electrònica Ind.	
	30	ETI Mecànica	
	10	ETI Química Ind.	
Curs 09-10	4	ETI Electricitat	55
	11	ETI Electrònica Ind.	
	31	ETI Mecànica	
	9	ETI Química Ind.	
Curs 10-11	8	ETI Electricitat	79
	19	ETI Electrònica Ind.	
	36	ETI Mecànica	
	14	ETI Química Ind.	
	2	Grau Mecànica	
Curs 11-12	1	Màster Energia	69
	4	ETI Electrònica Ind.	
	13	ETI Mecànica	
	1	ETI Química Ind.	
	8	Grau Electricitat	
	22	Grau Electrònica i Automàtica Ind.	
	17	Grau Mecànica	
	1	Grau Química	
	2	Grau Energia	
Curs 12-13	37	Grau Mecànica	102
	9	Grau Electricitat	
	16	Grau Electrònica i Automàtica Ind.	
	7	Grau Química	
	18	Grau Energia	
	13	Grau Biomèdica	
	2	Màster Energia	

ESTUDIANTS QUE VENEN A L'EUETIB

PAÍS/ESTADA	3 MESOS	5 MESOS	10 MESOS	TOTAL ESTUDIANTS
ALEMANYA			1	1
ARGENTINA		6	1	7
BÈLGICA			1	1
COLÒMBIA		4		4
FRANÇA	5	5		10
ITALIA		7		7
MÈXIC		10	1	11
NORUEGA		1		1
PAÏSOS BAIXOS		2		2
TURQUIA		2		2
XINA		4		4
RESTA ESTAT ESPANYOL			1	1
TOTAL GENERAL	5	41	5	51

NOMBRE ESTUDIANTS QUE VENEN A L'EUETIB PER PAÍS D'ORÍGEN

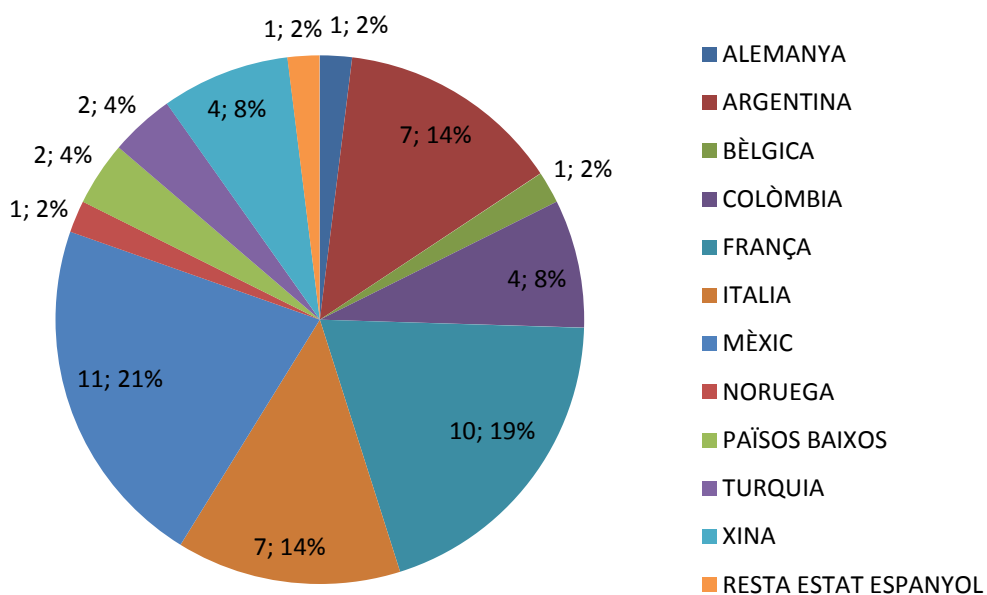

ESTUDIANTS QUE VENEN A L'EUETIB PER PROGRAMES DE MOBILITAT

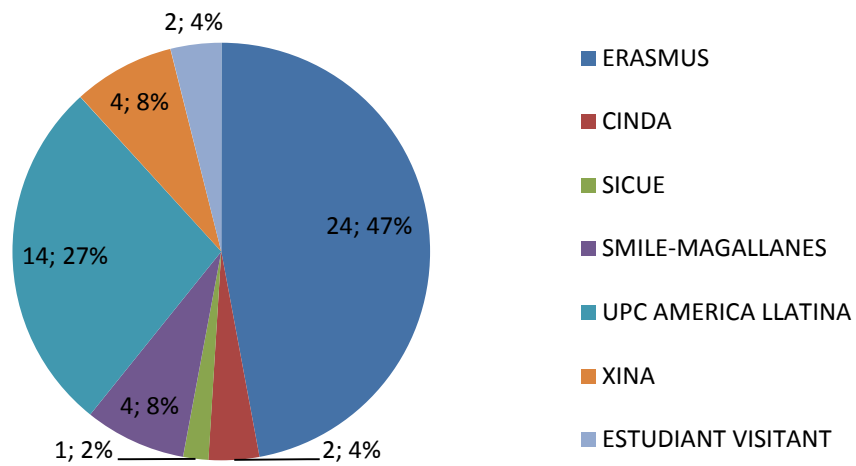

ESTUDIANTS QUE VENEN PER PROGRAMES	DONES	HOMES	Total
CINDA	2		2
ERASMUS	5	19	24
SICUE		1	1
SMILE-MAGALLANES	3	1	4
UPC AMERICA LLATINA	3	11	14
XINA	1	3	4
ESTUDIANT VISITANT	1	1	2
Total	15	36	51

ESTUDIANTS QUE VENEN A L'EUETIB PER PERÍODE D'ESTADA

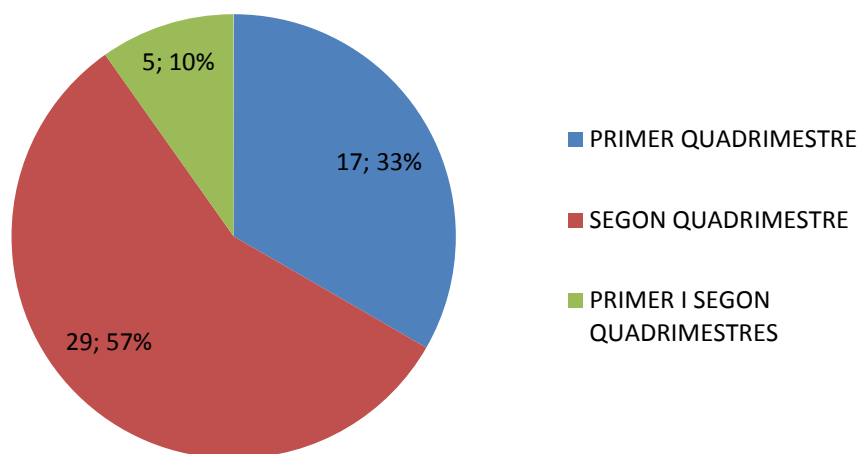

ESTUDIANTS QUE VENEN A L'EUNETIB PER PAÏSOS I PER TITULACIÓ

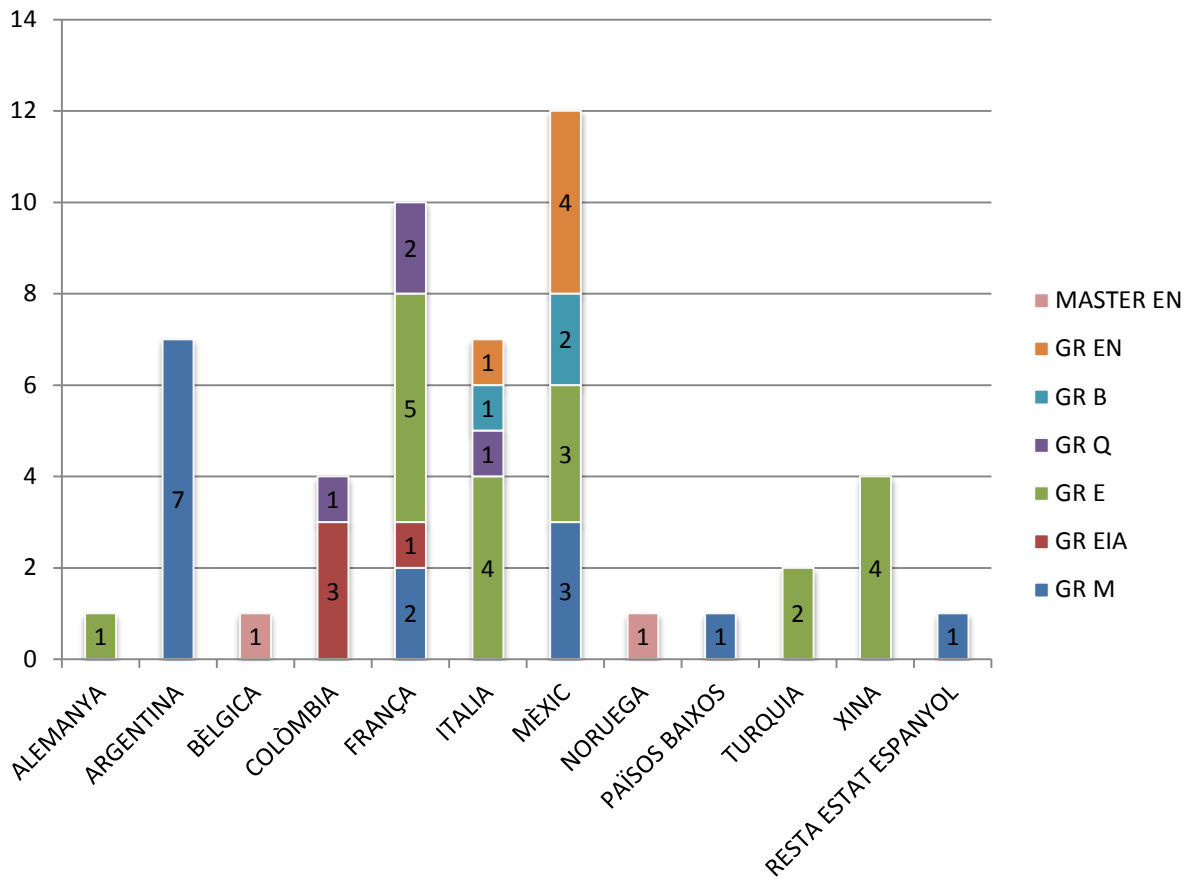

EVOLUCIÓ ESTUDIANTS QUE VENEN A L'EUNETIB PER CURSOS

Curs	Total estudiants
Curs 09-10	36
Curs 10-11	39
Curs 11-12	33
Curs 12-13	51

MOBILITAT DEL PDI

Professor (cognoms, nom)	Universitat de destí	País de destí
Montesinos Miracle, Daniel	Fachhochschule Kärnten	Austria
Sumper, Andreas	Fachhochschule Kärnten	Austria
Travieso Rodríguez, José Antonio	Ecole Nationale d'Ingénieurs de Tarbes	França
Gomez Gras, Giovanni	Ecole Nationale d'Ingénieurs de Tarbes	França

3.6. PRÀCTIQUES EN EMPRESES

Convenis de cooperació educativa

Anys	Convenis	Estudiants	Total cobrat pels estudiants	Preu hora	OVERHEAD
2000/01	162	149	350.455,47	4,82	37.498,74
2001/02	154	149	331.843,20	4,76	35.224,27
2002/03	236	186	471.782,07	5,26	54.425,94
2003/04	251	189	549.452,00	5,63	73.989,65
2004/05	266	228	619.661,28	6,23	90.849,39
2005/06	323	270	746.539,04	6,1	109.741,23
2006/07	407	280	1.067.701,00	6,46	156.952,10
2007/08	380	281	1.021.268,00	6,71	150.126,40
2008/09	312	236	874.963,19	6,66	128.619,59
2009/10	265	194	691.909,70	6,5	101.710,73
2010/11	239	232	664.192,95	6,5	105.634,00
2011/12	251	196	693.081,90	6,6	101.883,04
2012/13	322	276	809.792,58	6,2	123.510,74

Convenis cooperació educativa

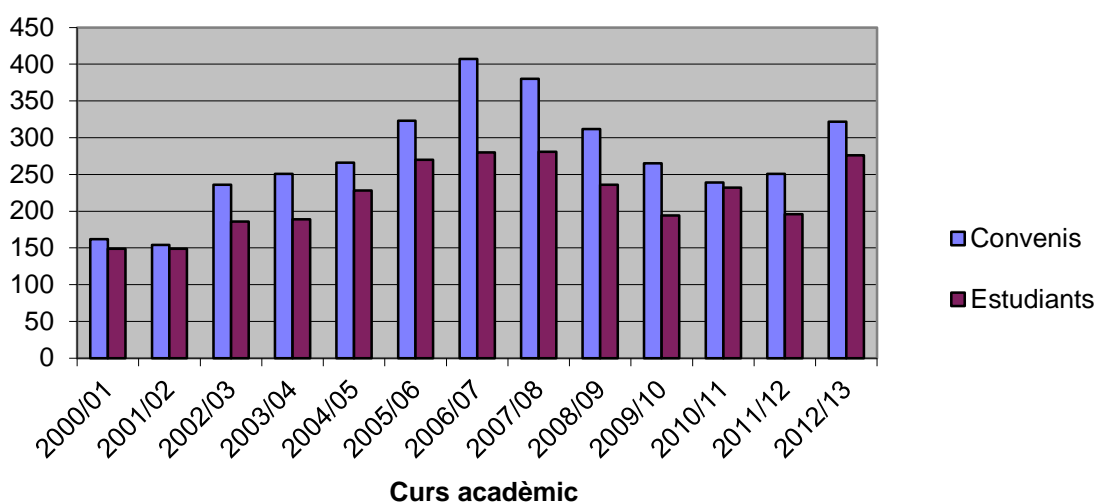

A continuació es mostra els convenis per gènere i per especialitat:

CONVENIS PER GÈNERE

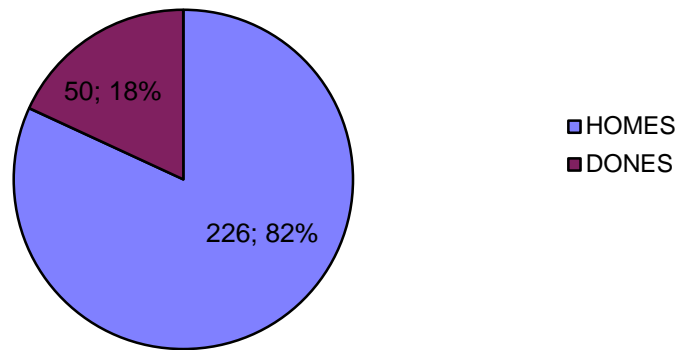

CONVENIS PER TITULACIÓ

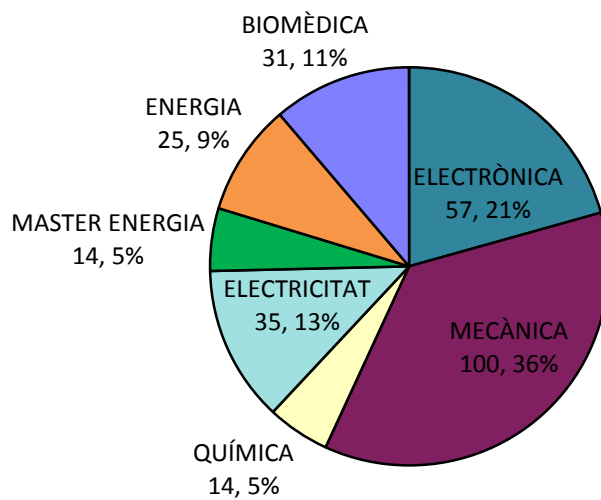

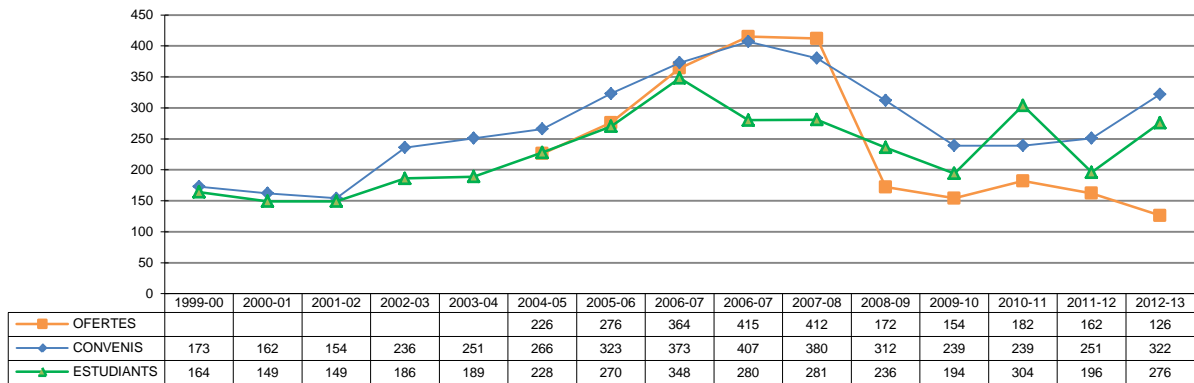

Overhead
(en milers)

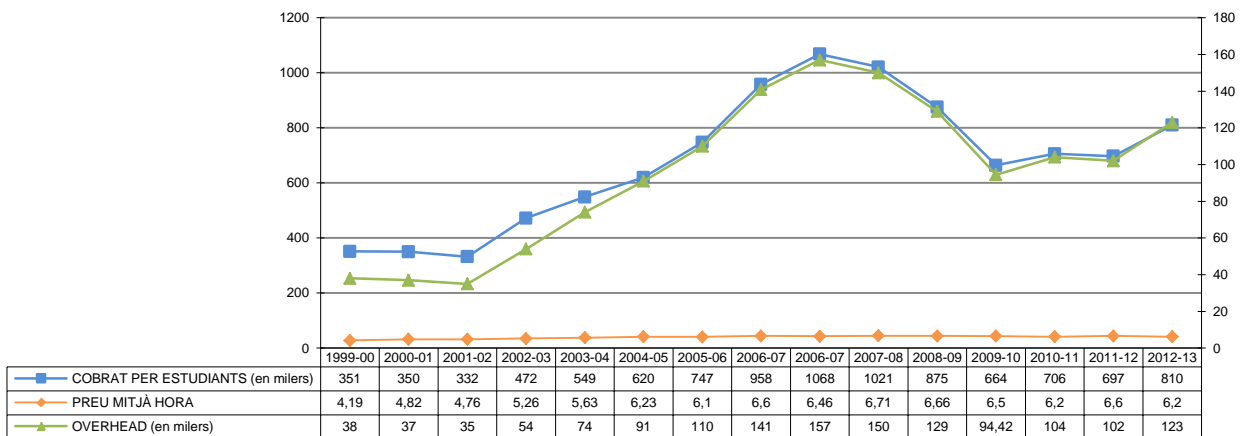

3.7. ORIENTACIÓ PROFESSIONAL

En el marc de la col·laboració existent entre el Col·legi d'Enginyers Tècnics Industrials de Barcelona i l'escola des de l'any 2000, i tenint en compte que s'ha dissenyat i implementat el procés d'AUDIT 3.5 Gestionar l'Orientació professional, enguany publiquem els resultats de les activitats dutes a terme.

COL·LEGIACIÓ

Durant l'any 2013 (fins el 30 de novembre) un total de 92 estudiants s'han precol·legiat i 128 graduats de l'EUETIB* s'han col·legiat a Enginyers BCN, tan dirigint-se a la seu col·legial com a l'oficina de l'EUETIB.

		Nº D'ALTES ALTES DE L'EUETIB A L'OFICINA DEL COL·LEGI											
		GEN	FEB	MAR	ABR	MAIG	JUNY	JUL	AGO	SET	OCT	NOV	TOTAL
PRECOL·LEGIATS		2	7	27	4	1	3	7	1	4	2	19	77
COL·LEGIATS		3	2	1	0	0	2	0	1	1	1	1	12
TOTAL ALTES		5	9	28	4	1	5	7	2	5	3	20	89

Gràfica 1:

Aquesta gràfica reflexa les altes de precol·legiat i col·legiat realitzades a l'Oficina del Col·legi a l'EUETIB.

Per tal de facilitar l'inserció en el món professional dels recent titulats, el col·legi disposa d'una promoció per la qual els estudiants poden gaudir de la col·legiació gratuïtament durant els mesos posteriors a la tramitació del títol.

* Dins aquesta xifra també es computen els col·legiats més veterans, que ja fa més d'un any que van acabar la carrera.

BORSA DE TREBALL I ORIENTACIÓ PROFESSIONAL

A continuació, observem a la següent gràfica la progressió del nombre d'entrevistes d'orientació realitzades a estudiants (precol·legiats) i titulats (col·legiats) de l'EUETIB:

		Nº D'ENTREVISTES D'ORIENTACIÓ PROFESSIONAL I ALTES A LA BT											
		GEN	FEB	MAR	ABR	MAIG	JUNY	JUL	AGO	SET	OCT	NOV	TOTAL
PRECOL·LEGIATS		2	5	4	3	8	6	3	1	5	4	3	44
COL·LEGIATS		4	3	3	5	3	3	1	3	5	4	4	38
TOTAL ALTES		6	8	7	8	11	9	4	4	10	8	7	75

Gràfica 2:

Aquesta gràfica reflexa les entrevistes d'orientació professional realitzades amb estudiants i titulats de l'EUETIB.

En aquestes entrevistes els precol·legiats/des o col·legiats/des reben assessorament per a la seva recerca de feina, tant de pràctiques en empresa com per a trobar la primera feina. També s'inclouen consultes referents a les sortides professionals, la continuació dels estudis, el treball a l'estranger, etc.

Algunes de les persones que sol·liciten entrevista les realitzen a la seu del col·legi, a petició pròpia o degut al fet que a les escoles donem atenció al públic un dia a la setmana. Durant 2013 l'SSP - Borsa de Treball del col·legi ha realitzat un total de 217 entrevistes d'orientació professional a estudiants i titulats de l'EUETIB.

PUBLICACIÓ D'OFERTES DE FEINA:

Ofertes: fins novembre 2013 el col·legi va publicar **626 ofertes de treball**, entre les quals s'inclouen tota mena de perfils professionals, des de titulats amb àmplia experiència fins a acabats de titular, entre les quals s'han publicat 21 ofertes amb contracte de pràctiques per a recent titulats.

Convenis: s'han fet arribar **19 ofertes de conveni de cooperació educativa** entre gener i novembre de 2013, rebudes mitjançant la web del col·legi als serveis de borsa de pràctiques de l'EUETIB, per tal de fer extensives les ofertes a un major nombre d'estudiants. L'acció es concreta en aquestes escoles segons les especificitats del conveni signat.

ACTIVITATS A L'EUETIB

El col·legi ha organitzat diverses activitats per tal d'oferir servei als precol·legiats i col·legiats i potenciar la vinculació entre les entitats, així com contribuir a la millora del perfil dels futurs enginyers/es tècnic/ques industrials i graduats en enginyeria de l'àmbit industrial i a la seva inserció en el món laboral.

A continuació, presentem un recull de les diferents accions dutes a terme.

TALLER DE RECERCA DE FEINA:

5,6 i 7 de febrer 2013	Col·legi	Els tallers es duen a terme a l'aula de la seu del Col·legi i al Tecnoespai per als acabats de titular i els estudiants de darrers curs
8,9 i 10 de juliol 2013	Col·legi	

TALLERS MONOGRÀFICS:

16 abril 2013	L'entrevista de selecció	12 assistents
1 octubre 2013	Iniciació a la recerca: planificació i enfoc	26 assistents

TAULES RODONES I CONFERÈNCIES:

Durant l'any 2013 es duen a terme tres conferències sobre la recerca de feina a l'estranger. Se'ls hi dona difusió als estudiants per tal que puguin assistir-hi.

19 juny 2013	Treballar més enllà d'Europa	Sala d'actes Col·legi (64 assistents)
03 octubre 2013	L'ENGINYERIA ARREU DEL MÓN	Sala d'actes Col·legi (21 assistents)
04 desembre 2013	L'ENGINYERIA ARREU DEL MÓN: Treballar a Amèrica Llatina	Sala d'actes Col·legi (23 assistents)

Al primer semestre de 2013 s'introdueix una nova activitat en el marc del treball a l'estranger. L'activitat omple les **110 places previstes**, tot i que finalment assisteixen 64 persones. Per aquest motiu, entenem que desperta un fort interès entre els enginyers/es.

ALTRES ACTIVITATS:

“Com presentar un projecte”

Al gener de 2013 s'introdueix una nova activitat a les escoles que s'ofereix als estudiants matriculats de projecte (TFG, treball final de grau). L'activitat va a càrrec de Nau Desenvolupament Professional i està previst dur-la a terme al final de cada quadrimestre.

17 gener	Com presentar un projecte	Sala d'actes EUETIB (35 assistents)
23 maig	Com presentar un projecte	Sala d'actes EUETIB (31 assistents)

“Setmana de l'emprenedoria”

Dins la Setmana de l'Emprenedoria que va organitzar el col·legi del 13 a 16 de maig de 2013 es va realitzar una les jornades a l'EUETIB amb el següent programa:

15 maig	Troba la teva alternativa: fes-te emprenedor	29 assistents
15 maig	Principals errors dels emprenedors	29 assistents

VISITES TÈCNIQUES A EMPRESES:

Aquestes visites s'organitzen amb l'objectiu d'apropar el món professional als estudiants de darrer curs d'Enginyeria Tècnica Industrial i Graus, així com els acabats de titular. D'aquesta manera els joves i futurs enginyers poden comprendre millor l'aplicació dels seus coneixements i entrar en contacte directe amb les empreses.

9 d'abril	Supercomputing Center	22 Assistents
12 juny	Smart City Endesa	16 Assistents
18 octubre	Visita a la fàbrica SIEMENS	20 Assistents

Font: Col·legi d'Enginyers Tècnics Industrials de Barcelona

3.8. BEQUES I AJUTS A L'ESTUDI

Informació relativa al curs acadèmic 2012-2013

Tipus de beca/ajut	Import	Nombre de beneficiaris
Beques Innovació Docent	10.217,56 €	13
Beques Suport Assignatures Fase Inicial	9.231,30 €	17
Convenis de Cooperació Educativa amb (Facultat de Biblioteconomia de la UB i la ESPEB)	23.395,50 €	6
Finançament beca de suport a mobilitat	4.460,17 €	1
Finançament beca de suport a l'oficina EUETIB del Servei d'Esports de la UPC	1.978,49 €	1
Ajuts EUETIB estudiants de mobilitat Erasmus	17.145,00 €	97
Beques Excel·lència	13.000 €	1
Total	79.428,02 €	136

Cal tenir en compte que aquests imports són el líquid que percep l'estudiant, en els casos de beques i convenis de cooperació educativa cal afegir la despesa de les cotitzacions a la Seguretat Social que ascendeix a un total de 3.504,00 €.

BEQUES EQUITAT

De 588 sol·licituds:

Minoració en el preu de la matrícula	Nombre estudiants
0%	155
10%	17
20%	6
30%	10
40%	10
50%	390
Total	588

4. RECERCA I TRANSFERÈNCIA DE TECNOLOGIA

4.1. INDICADORS

Respecte la Recerca i Transferència de Tecnologia desenvolupada pel PDI de l'EUETIB, a continuació s'adjunta una taula amb la quantitat d'activitats que s'han realitzat durant el curs 2012-2013 i anteriors cursos:

		2009-2010	2010-2011	2011-2012	2012-2013
PUBLICACIONS					
	Articles a revistes	127	114	142	163
	Text en Actes de Congrés	137	232	150	152
	Llibres	0	9	9	3
	Capítols de llibre	10	10	9	7
	Documents científicotècnics	12	8	8	16
	Treballs acadèmics	0	1	7	5
	Manual o apunts	23	4	7	0
	Altra producció documental	0	0	2	1
CONGRESSOS, CURSOS I ALTRES ESDEVENIMENTS					
	Presentacions de treballs a congressos	175	144	15	8
	Presentacions de treballs a cursos i seminaris	8	6	33	30
	Col·laboracions en exposicions	0	0	1	0
	Organitzacions d'edicions de congrés	3	11	15	5
	Organitzacions d'edicions de cursos o seminaris	12	9	14	11
	Organitzacions d'edicions de premis	0	0	2	2
	Pertinença a comitè d'edició de congrés	3	5	9	9
	Assistència a curs o seminari	53	50	101	106
	Impartició de conferència	4	7	2	3
PROJECTES I PROPIETAT INTEL·LECTUAL I INDUSTRIAL					
	Participació en projecte RDI competitiu	50	94	100	102
	Participació en projecte RDI no competitiu	33	38	39	33
	Participació en projecte d'innovació docent	15	16	15	13
	Titularitat de propietat intel·lectual	0	3	1	1
COMISSIONS I SOCIETATS					
	Pertinença a comissió consultora o avaluadora	52	16	19	23
	Pertinença a comitè d'edicions de congressos	11	7	9	9
	Pertinença a tribunal o jurat d'edició de premi	0	0	5	0
	Pertinença a societat científica	120	19	26	25
COL-LABORACIONS EN PUBLICACIONS I TESIS					
	Col·laboració en revista	61	26	32	24
	Col·laboració en llibre	0	2	3	1
	Col·laboració en mitjà de comunicació	4	3	1	1
	Direcció, tutoria o tribunal acadèmic	0	254	539	368
RECONeixEMENTS					
	Premis i reconeixements	2	7	2	5
	Obtenció d'ajut-beca	2	2	0	0
ESTADES I ALTRES ACTIVITATS					
		33	10	13	12

4.2. RECONeixEMENTS

- Premiat: Bragos, R.; Alarcon, E.; Camps, A.; Consolacion, C.; Oliveras, A.; Pegueroles, J.; Sayrol, E..
Nom del premi (edició): Distincio Jaume Vicenç Vives. Any: 2012. Motiu/treball reconegut: En la categoria col·lectiva, la Generalitat de Catalunya també ha distingit el projecte Concepció, disseny, implementació i operació de l'itinerari d'assignatures de projectes d'acord amb la iniciativa internacional CDIO.. Data de resolució: 18/09/2012. Resultat: Distincio Jaume Vicenç Vives. Entitat que ho concedeix: Generalitat de Catalunya. Departament d'Economia i Coneixement..
- Premiat: Bragos, R.; Sayrol, E.; Alarcon, E.; Camps, A.; Pegueroles, J.; Oliveras, A.; Consolacion, C..
Nom del premi (edició): 15è. Premi UPC a la Qualitat en la Docència Universitària. Any: 2012.
Motiu/treball reconegut: Premi a la iniciativa docent, el guardonat ha estat el projecte "Concepció, disseny, implementació i operació de l'itinerari d'assignatures de projectes dels graus de l'Escola Tècnica Superior d'Enginyeria de Telecomunicació de Barcelona (ETSETB)". Data de resolució: 04/06/2012. Resultat: Primer premi. Entitat que ho concedeix: Universitat Politècnica de Catalunya.
- Premiat: Martinez, H.; Tutusaus, P..
Nom del premi (edició): Premis CETIB 2012 - Premis d'Enginyeria i Societat. Any: 2012. Motiu/treball reconegut: Premi al Millor Projecte de Fi de Carrera: Treball de Fi de Carrera 'Estudi dels Sistemes de Recol·lecció d'Energia (Energy Harvesting) i Disseny d'una Aplicació'.
Data de resolució: 30/11/2012. Resultat: Accèssit. Entitat que ho concedeix: Col·legi d'Enginyers Tècnics Industrials de Barcelona.
- Premiat: Mesas, J. J..
Nom del premi (edició): Reconeixement Tram de Recerca AQU 2012. Any: 2012.
Motiu/treball reconegut: Activitat investigadora realitzada al llarg del període 2005-2010 (ambdós inclosos).
Data de resolució: 16/05/2012. Resultat: Valoració positiva. Entitat que ho concedeix: Agència per a la Qualitat del Sistema Universitari de Catalunya.
- Premiat: Mesas, J. J..
Nom del premi (edició): Premi Extraordinari de Doctorat UPC 2012. Any: 2012.
Motiu/treball reconegut: Tesi doctoral presentada a la convocatòria 2009/2010 dins l'àmbit Enginyeria Industrial. Data de resolució: 10/05/2012. Resultat: Primer premi. Entitat que ho concedeix: Universitat Politècnica de Catalunya.

5. ESTRUCTURA I MITJANS

5.1. PLANTILLA

PERSONAL DOCENT I INVESTIGADOR

DEPARTAMENTS		Professorat UPC										Professorat laboral CEIB					TOTAL PDI EUETIB	
		CU	TU	Catedràtic contractat	CEU	TEU	Agregat	Col·laborador	Lector	Ajudant	PROF. ASSOCIAT	TOTAL PDI UPC	Catedràtic CEIB	Titular a Extingir CEIB	Titular CEIB	Ajudant CEIB		TOTAL PDI CEIB
702	Ciències dels Materials i Enginyeria Metal·lúrgica	0	1	0	1	0	2	0	2	0	6	12	0	0	1	0	1	13
707	Enginyeria de Sistemes, Automàtica i Informàtica Industrial	1	4	0	0	0	2	2	0	0	6	15	0	0	4	0	4	19
709	Enginyeria Elèctrica	0	2	0	1	1	1	2	3	0	6	16	0	1	4	0	5	21
710	Enginyeria Electrònica	2	3	0	1	1	2	1	0	0	0	10	1	0	6	0	7	17
712	Enginyeria Mecànica	0	0	0	0	0	1	4	0	0	6	11	0	0	4	0	2	13
713	Enginyeria Química	0	1	1	0	0	3	1	0	0	0	6	3	0	7	0	10	16
717	Expressió Gràfica a l'Enginyeria	0	0	0	0	0	0	6	0	0	6	12	1	0	3	0	4	16
721	Física i Enginyeria Nuclear	1	5	0	3	0	3	1	2	0	0	15	0	0	1	0	1	16
723	Llenguatges i Sistemes Informàtics	0	0	0	0	0	0	4	0	0	0	4	1	0	0	1	2	6
727	Matemàtica Aplicada III	1	0	1	0	0	6	1	3	0	11	23	0	0	1	0	1	24
729	Mecànica de Fluids	0	1	0	1	0	0	0	2	0	7	11	0	0	3	0	3	14
732	Organització d'Empreses	1	1	0	0	0	0	1	0	1	8	12	0	0	1	0	1	13
737	Resistència de Materials i Estructures a l'Enginyeria	1	0	0	1	0	2	2	0	1	7	14	0	0	0	0	0	14
745	Enginyeria Agroalimentària i Biotecnologia	0	0	0	1	0	0	0	0	0	0	1	0	0	1	0	1	2
Total		7	18	2	9	2	22	25	12	2	63	162	6	1	34	1	42	204

CU: Catedràtic d'Universitat / TU: Titular d'Universitat / CEU: Catedràtic d'Escola Universitària / TEU: Titular d'Escola Universitària

PERSONAL	
PDI	204
PAS	58
TOTAL	262

PDI EUETIB PER DEPARTAMENTS

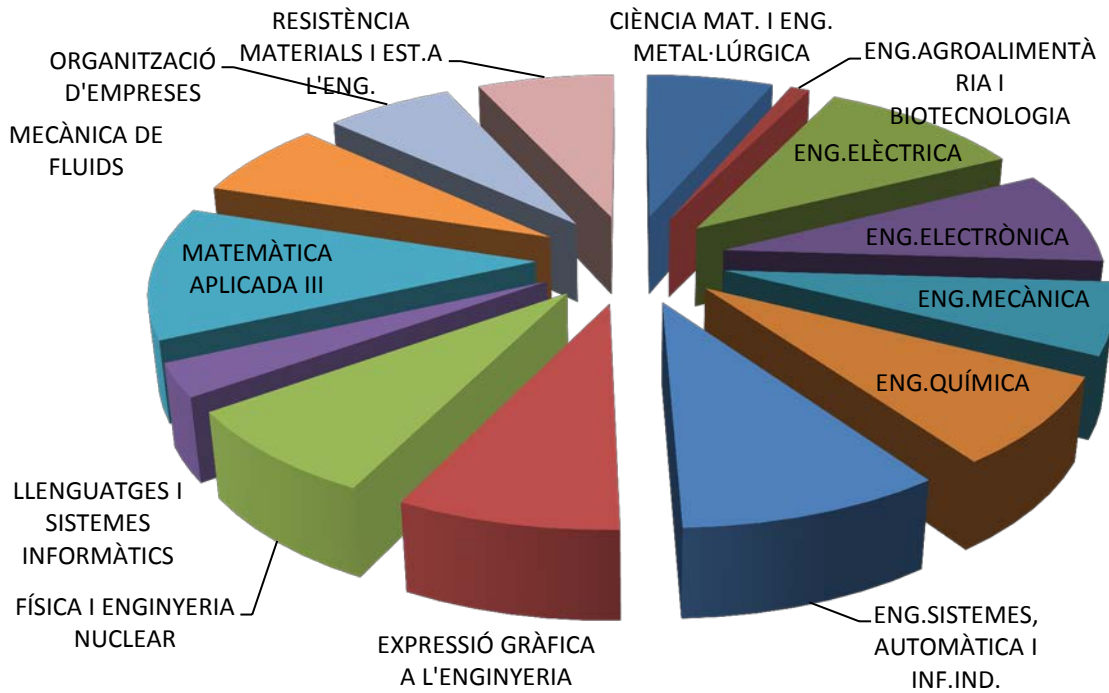

PDI EUETIB PER CATEGORIA

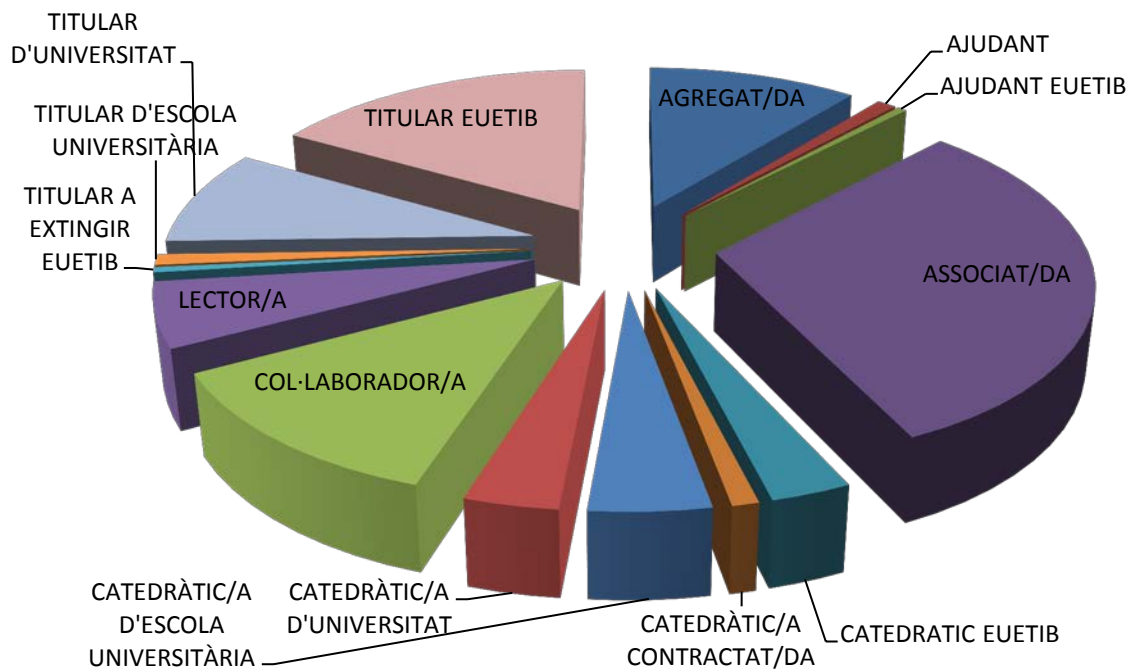

PDI EUETIB PER VINCULACIÓ

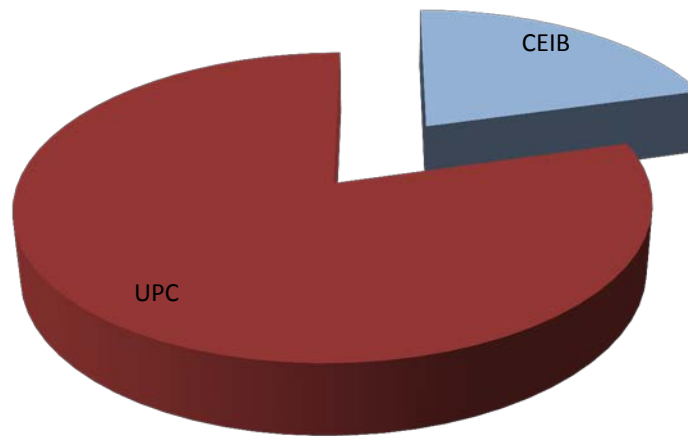

EVOLUCIÓ DE LA PLANTILLA DE PDI

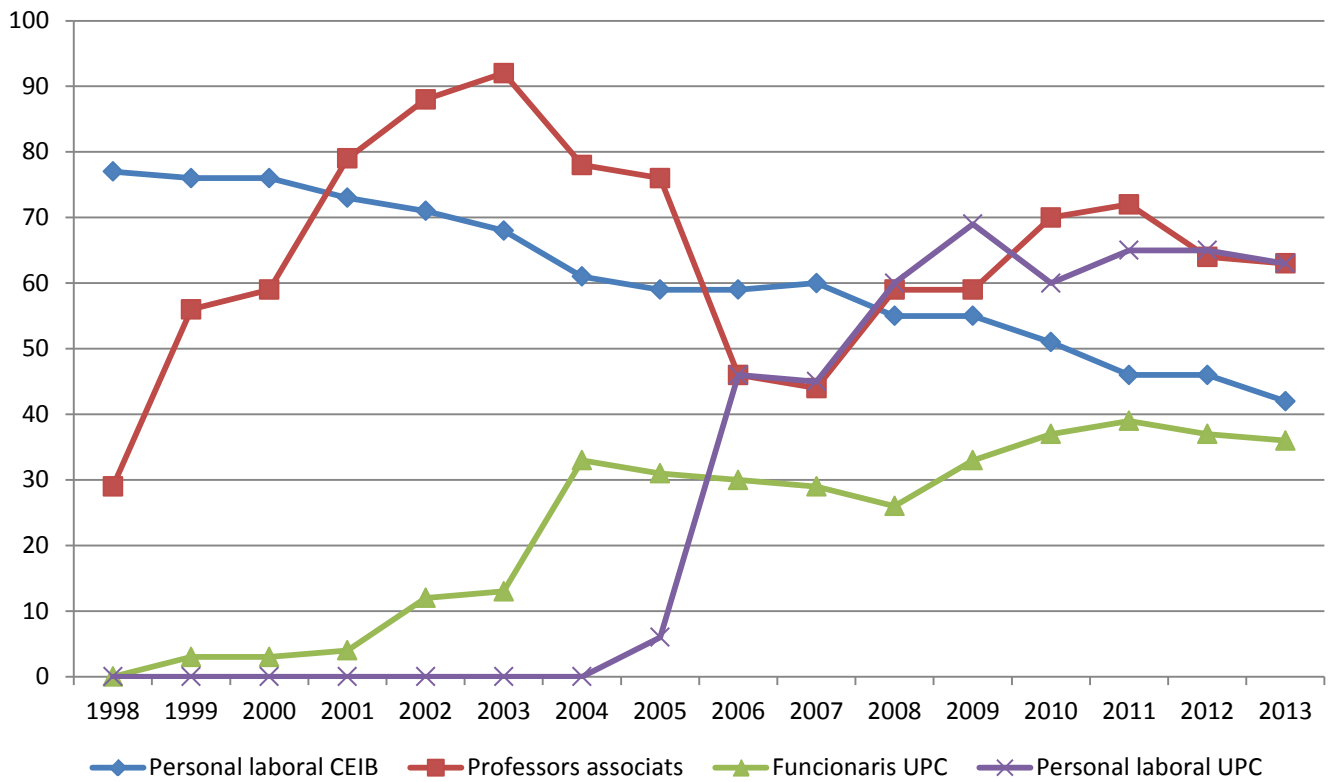

PERSONAL D'ADMINISTRACIÓ I SERVEIS

UPC/DIBA	
DIBA	5
UPC	53
TOTAL	58

Nota: Es considera sota règim equivalent al personal laboral UPC, el funcionariat interí del CEIB.

ÀREES	
ÀREA DE RECURSOS	9
ÀREA DE RELACIONS INSTITUCIONALS I SUPORT A LA PRESA DE DECISIONS	3
ÀREA DE SERVEIS TÈCNICS	23
DIRECCIÓ CEIB	1
DIRECCIÓ EUETIB	1
SERVEIS DE SUPORT A LA DOCÈNCIA	21
TOTAL	58

ORGANIGRAMA

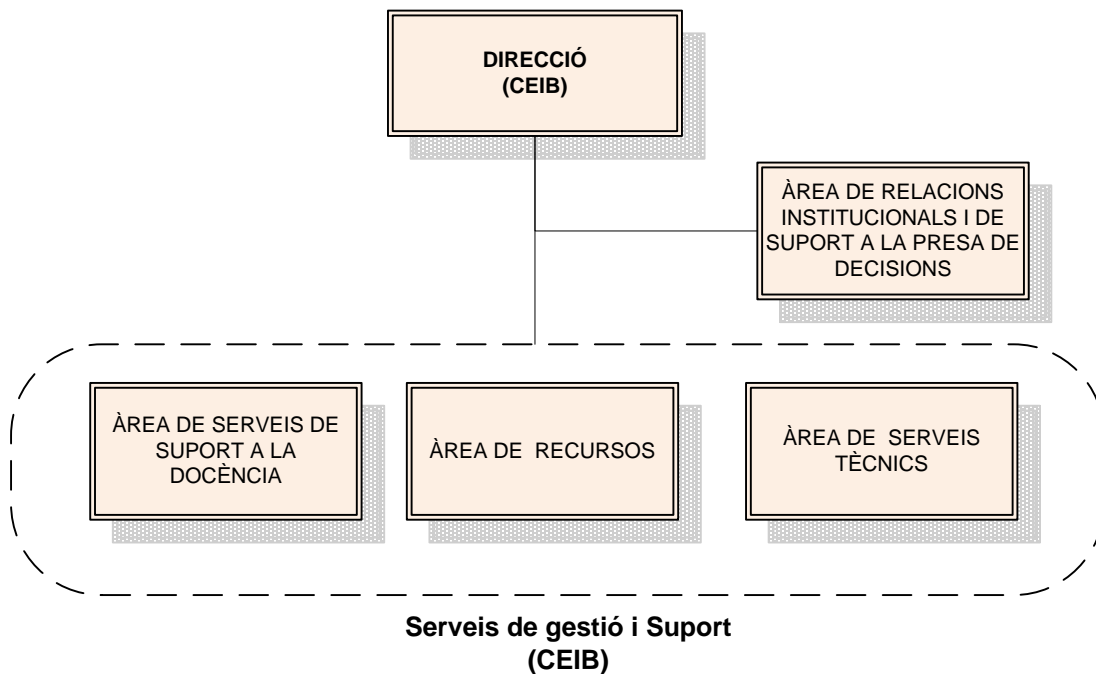

EVOLUCIÓ DE LA PLANTILLA DE PAS

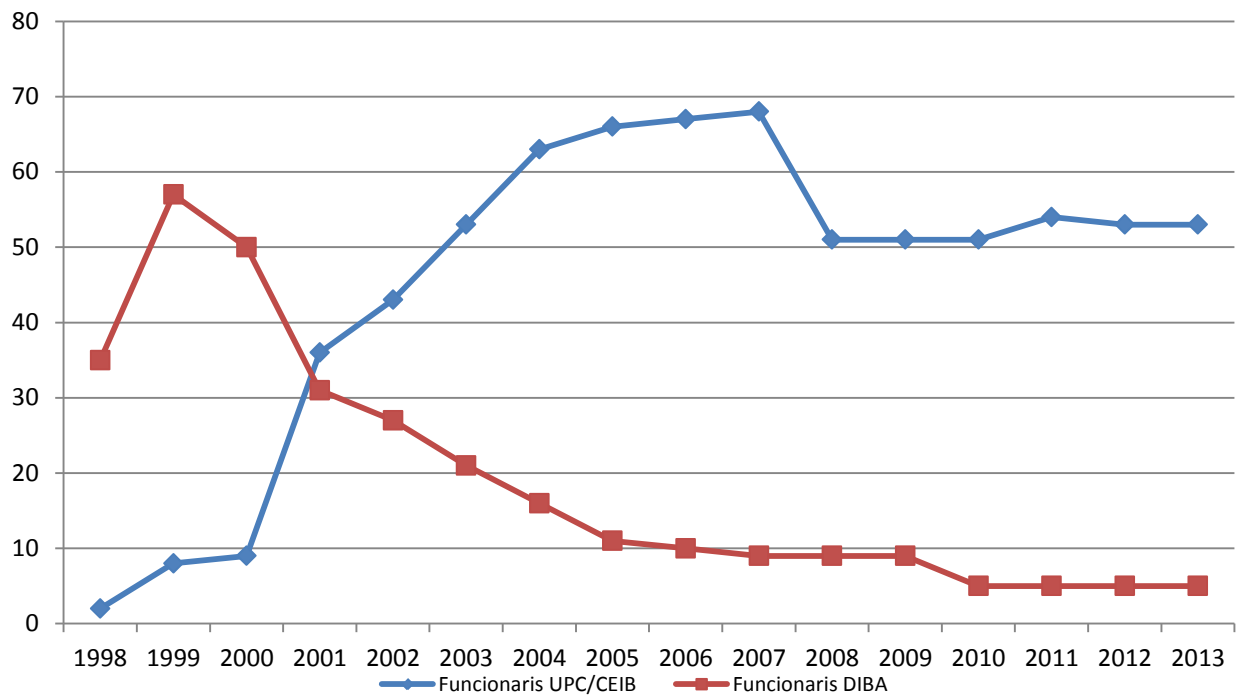

5.2. PRESSUPOST

Dades corresponents a la liquidació pressupostària a data 31 de desembre de 2013.

CAPÍTOLS	PRESSUPOST INICIAL		PRESSUPOST DEFINITIU		LIQUIDACIÓ	
	INGRESSOS	DESPESES	INGRESSOS	DESPESES	DRETS RECONEGUTS NETS	AUTORITZACIONS DE DESPESES
CAPÍTOL 1		9.473.176,25		9.803.748,71		9.739.240,06
CAPÍTOL 2		1.548.025,82		1.799.794,17		1.399.165,60
CAPÍTOL 3	4.121.812,50	100,00	4.493.582,24	107,00	5.153.217,13	13,80
CAPÍTOL 4	8.216.698,44	508.924,09	8.011.177,67	2.047.770,30	7.961.529,78	1.692.242,45
CAPÍTOL 5	3.500,00		3.500,00		42.019,47	
CAPÍTOL 6		279.600,00		263.061,19		218.954,20
CAPÍTOL 7		673.181,31		3.750.000,00		
CAPÍTOL 8	170.996,53	30.000,00	5.186.221,46	30.000,00	3.908.596,78	17.600,25
TOTAL	12.513.007,47 €	12.513.007,47 €	17.694.481,37 €	17.694.481,37 €	17.065.363,16 €	13.067.216,36 €

5.3. GESTIÓ I MILLORA DELS SERVEIS

DEPENDÈNCIES

CODI	DESCRIPCIÓ	ESPAI OCUPAT (en m ²)	Total parcial (en m ²)
1.1	DESPATXOS	2.674,26	
1.2	SALES DE TREBALL	76,73	
1.3	SALES DE REUNIONS	128,3	
			2.879,29
2.1	AULES TEÒRIQUES	2.230,87	
2.2	SEMINARIS	0	
2.3	AULES INFORMÀTIQUES	895,27	
			3.126,14
3.1	LABORATORIS	2.754,68	
3.2	TALLERS	423,19	
			3.177,88
4.1	SALA D'ACTES	151,88	
4.2	SALES D'ESTUDIS	439,57	
4.3	BIBLIOTECA	847,51	
			1.438,96
5.1	CONSERGERIA	19,13	
5.2	ZONES DE PAS	4.464,49	
5.4	MENJADOR PAS-PAC	33,9	
5.5	ARXIUS	304,8	
5.6	MAGATZEMS	599,06	
5.7	FOTOCOPIADORES	9,4	
5.8	LAVABOS	268,01	
5.9	VESTIDORS	64,53	
5.10	CAMBRES INSTAL·LACIONS	118,38	
			5.881,70
6.1	BARS-CAFETERIES	86,18	
6.2	COPISTERIA	16,38	
6.5	UNIVERS	19,13	
			121,69
7.3	ALTRES ESPAIS	217,14	
			217,14
TOTAL			16.842,80

GESTIÓ D'ESPAIS

S'ha realitzat l'actualització del Book d'aules de l'escola i s'ha publicat a la pàgina web. També s'ha renovat la informació de la situació dels laboratoris i dels despatxos (<https://www.euetib.upc.edu/escola/espais>).

Durant el curs es van fer un total de 1089 sol·licituds de reserves d'espais, de les quals es van materialitzar 1076.

OBRES

Realització d'una nova seu per delegació d'estudiants

S'ha realitzat una nova seu de la delegació d'estudiants de l'EUETIB per cobrir la necessitat plantejada per la utilització de l'espai que venia ocupant en cursos anterior i que la Diputació de Barcelona ha hagut de recuperar, per a les obres del llanternó.

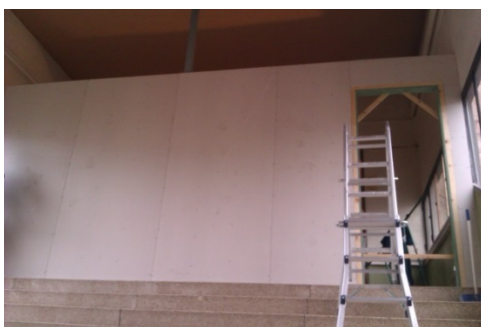

Reestructuració de Gestió Acadèmica de l'EUETIB

S'ha habilitat un nou espai d'atenció i de treball per a la Unitat de gestió acadèmica que recentment ha incorporat entre les seves funcions les de mobilitat i pràctiques en empresa. El nou espai és diàfan i integra les principals prestacions acadèmiques relacionades amb l'estudiantat.

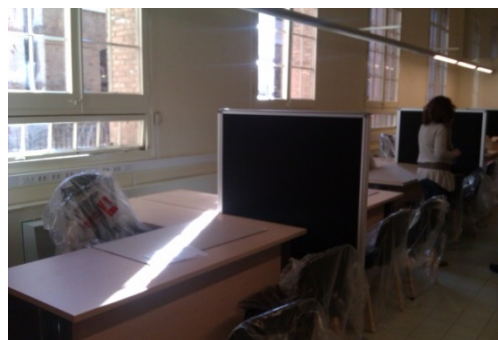

Adequació a la normativa actual del quadre principal i de la instal·lació elèctrica dels laboratoris i despatxos d'Electricitat

Durant els mesos de juliol i agost s'ha fet la modificació del quadre principal d'Electricitat i també s'han modificat les enceses per tal d'evitar la manipulació dels subquadres. També

s'ha aprofitat per retirar instal·lacions obsoletes i reconduir de manera ordenada les que estan en ús. Amb aquesta intervenció s'atenen les recomanacions de l'informe d'avaluació de riscos que es va realitzar després de la revisió integral de la instal·lació elèctrica de l'escola.



Adequació a la normativa actual del quadre principal i de la instal·lació elèctrica, nou mobiliari i instal·lació d'aigua dels laboratoris de Mecànica de Fluids

Durant els mesos de juliol i agost s'ha portat a terme l'adequació integral de la instal·lació elèctrica i el quadre principal segons la normativa actual. També s'ha renovat la il·luminació instal·lant una més eficient. També s'ha realitzat el muntatge de dos equips per docència i l'electrificació de dues taules per a pràctiques. Amb aquesta intervenció s'atenen les recomanacions de l'informe d'avaluació de riscos que es va realitzar després de la revisió integral de la instal·lació elèctrica de l'escola.



Adequació d'un espai cedit per la Diputació de Barcelona per al grup de treball Formula Student EUETIB e-Tech Racing

Durant els mesos d'agost i setembre s'ha adequat un local a l'edifici 15 (al costat del Taller mecànic) per tal d'acollir el grup de treball Formula Student EUETIB e-Tech Racing. S'ha instal·lat una rampa per facilitar l'entrada i sortida del futur vehicle, s'ha climatitzat la zona, s'ha realitzat una instal·lació d'aigua i aire comprimit i s'han acondicionat 5 llocs de treball. La il·luminació que s'ha instal·lat, seguint els criteris d'eficiència energètica, ha estat amb balastre electrònic.

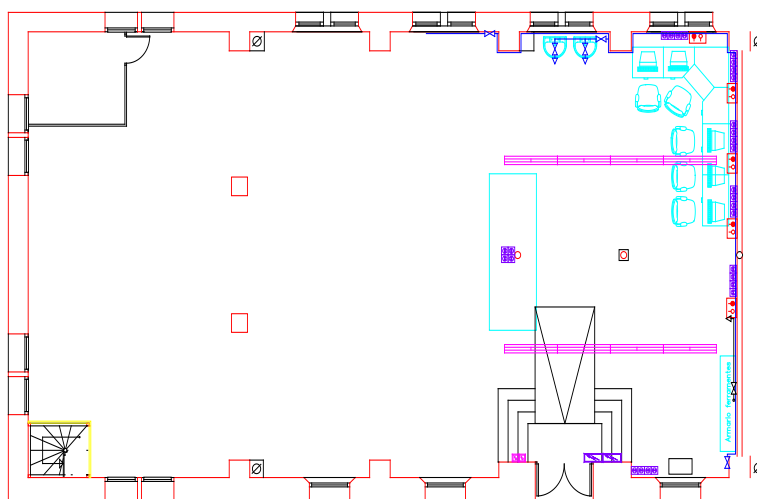

Pintura dels sostres de les aules 3, 4, 5 i 7 per despreniments

Durant principis d'any es van detectar despreniments a algunes de les aules del passadís del sector B de la planta baixa. Per tal d'evitar incomoditats per l'olor i el desmuntatge del mobiliari es va optar per pintar els sostres de les aules 3, 4 5 i 7.

LABORATORIS

Muntatges didàctics

Per tal de poder tenir equips a mida de les necessitats dels laboratoris de l'escola, els tècnics de laboratori realitzen, amb el recolzament del personal de docència i investigació, diferents muntatges. A continuació es mostren els muntatges més significatius que s'han realitzat al llarg del curs 2012-13.

Laboratoris de Mecànica de Fluids

Muntatge



Equip d'aire comprimit per abastir de suficient caudal d'aire la pràctica de flux compressible en toveres. També s'utilitza per fer l'estudi d'un compressor amb diferents aparells de mesura i calcular les diverses variables

Laboratori/
Assignatura

Laboratori de màquines tèrmiques



Substitució de l'actual equip de fregament fluid per a la pràctica on es calcularan les pèrdues principals i secundaries d'un circuit

Laboratori de fluids

Laboratoris d'electrònica, automàtica i biomèdica



Controlador de temperatura per als kits d'entrenament d'informàtica industrial



Simulador d'un panell solar per a les pràctiques d'integració energètica.

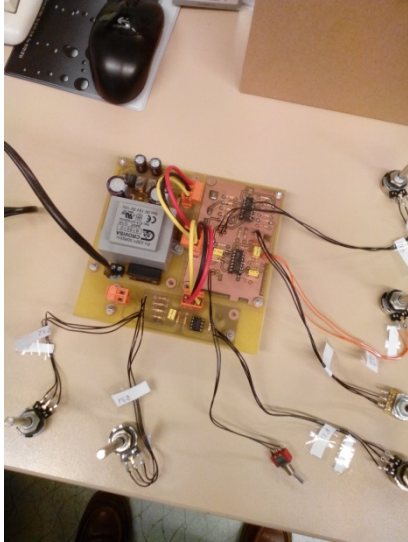

PID (derivador d'integrals de control de màquines) més font d'alimentació. Regulació automàtica

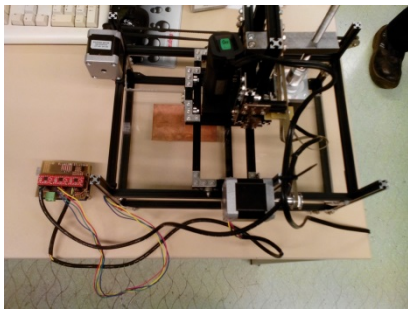

Diseny de màquina CNC (control numèric per computadora) per a les Jornades de portes obertes

Laboratori de Física



Amplificador per a ones sonores per a les pràctiques de l'assignatura de Física I



Amplificador per a ones vibratòries corda per a les pràctiques de l'assignatura de Física I

Laboratoris de mecànica, ciència de materials i estructures

Muntatge	Tipus
Trofeu per a la comissió d'igualtat EUETIB	Premi igualtat d'oportunitats
Dispositiu suport per a Provetes d'acer amb Termopar	Projecte
Fabricació 3r prototip d'eina, brunyit amb vibració	Projecte
Plantilles per mecanitzar provetes de microtracció	Pràctica docent
Fabricació de 4t Prototip d'eina, brunyit amb bola vibracions	Projecte
Mecanització de plaques per a panel fotovoltaic	Pràctica docent, en col·laboració amb el laboratori d'electrònica
Mecanitzat d'un acoblament per a un eix de motor	Pràctica docent, en col·laboració amb el laboratori d'electricitat
Peça aïllant de l'extrusor de la impressora 3D	Projecte
Utillatge per polir provetes per microtracció	Projecte
Mecanitzat de l'utillatge per a la màquina de tracció	Projecte

Trasllat del nou cotxe cedit per SEAT

El dia 13 de novembre es van retirar dos cotxes i dos mitjos cotxes que SEAT havia cedit fa aproximadament una dècada i es va fer el trasllat d'un vehicle nou per substituir aquests. La ubicació definitiva del nou vehicle ha estat el laboratori d'automòbils situat a la planta soterrani.

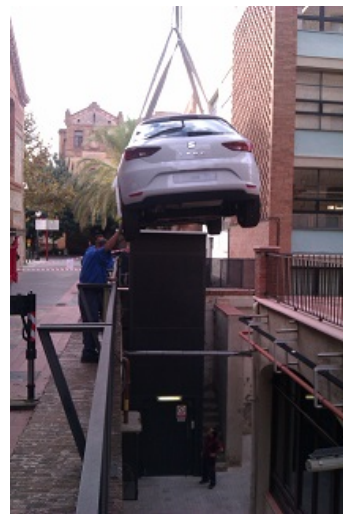

PREVENCIÓ DE RISCOS LABORALS

Per tal d'adequar el mobiliari a la normativa de prevenció de riscos s'han substituït diverses cadires del professorat i l'alumnat que no complien amb les condicions d'ergonomia adequades.

S'han actualitzat els equips de protecció individual dels tècnics de laboratori i dels tècnics de manteniment.

També s'ha actualitzat l'avaluació de riscos dels espais de l'EUETIB.

MANTENIMENT

S'han realitzat les següents actuacions pel personal propi i subcontractat:

Taller	Treballs realitzats			
	2010	2011	2012	2013
Electricitat	929	643	623	532
Manyeria	37	14	15	25
Aigua i sanejament	251	153	116	151
Fusteria	615	354	338	342
Paleta	17	10	12	21
Pintura	5	11	15	5
Telefonia i xarxa	32	38	38	23
Total	1.886	1.223	1.157	1.099

MEDI AMBIENT

Seguiment del protocol pel tractament dels diferents tipus de residus i inscripció dels diferents apartats als llibres de la Generalitat, complint amb el que correspon a l'etiquetatge, full de seguiment i transport, així com les dates del magatzem. S'han tractat un total de més de 1.218 kg. de residus.

Tipus de residu	Quantitat (en Kg)	Quantitat (en Kg)	Quantitat (en Kg)	Quantitat (en Kg)
	2010	2011	2012	2013
Absorbents	127	83	92	45
Bombetes/Fluorescents		100	91	130
Dissolució aquosa				10
Dissolvent halogenat	33		30	15
Dissolvent no halogenat	39		10	150
Envasos contaminats	132	97	12	108
Envasos de plàstic				
Envasos de vidre				
Líquid inorgànic corrosiu àcid	28			
Líquid inorgànic corrosiu àcid amb metalls pesants	22			
Líquid inorgànic corrosiu bàsic	28			
Líquid inorgànic tòxic	21			
Oli industrial	1			25
Piles i bateries		7	18	15
Reactius	30	60	74	222
Residus grup P1			20	
Residus grup P2		50		10
Residus grup P3		447	427	488
Sòlid tòxic	33			
TOTAL	494	844	744	1.218

SERVEIS TIC A PDI/PAS

- Adquisició de discs, fonts d'alimentació i memòries RAM per a actualitzar i/o reparar equips informàtics dels usuaris PDI/PAS i Aules.
- Configuració de 5 PC's de Pla TIC 2013 UPC per a professorat dels departaments d'Enginyeria Mecànica i d'Organització d'Empreses.
- Suport i instal·lació de 8 equips reciclats per al Laboratori de Física.
- Compra de material de taller per a la reparació d'equips i monitors (estació de soldadura, tornavis i connectors de xarxa RJ45).

- Adquisició de:
 - o 2 tauletes per a investigació en Apps (iPad2 i Tablet Samsung)
 - o 5 PC's per a les Aules de Docència núm. 9, 23, 28, 29 i 33
 - o 21 PC's per a l'Aula Informàtica S9
 - o 10 monitors per a les Aules de Docència núm. 3, 4, 5, 10, 11, 18, 20, 23, 32 i 33
 - o 21 monitors per a les Aules BB1 i BB2 de la Biblioteca
 - o 3 ordinadors portàtils per a PDI del CEIB
 - o 5 PC's per a PDI del CEIB
 - o 2 ordinadors portàtils per a personal CEIB
 - o Impressora en color per a Gestió Acadèmica EUETIB

Es preveu comptar amb aquests nous equips a finals de any 2013.

INFRAESTRUCTURES TIC

- Es segueix avançant en la cobertura de xarxa WiFi del Campus: s'han adquirit 2 nous equips (XSFCEIB19 i XSFCEIB20), ubicats a Urgell 1 i Física (FEN) de l'EUETIB, per donar cobertura als laboratoris i per aconseguir un major nombre d'usuaris connectats simultàniament i major cobertura per punt d'accés. Això permetrà tenir connectats simultàniament un total de 440 usuaris a tot el campus.
- Servidor VMWare: nous sistemes per a la creació d'aplicacions virtualitzades Matlab i Maple (en prova pilot). Pendent de llicències.

SISTEMES D'INFORMACIÓ

Plataforma GenWEB

- Creació, reestructuració i desenvolupament de continguts bilingües (català/castellà) dins l'espai Genweb del Màster en Enginyeria en Energia per incorporar la informació corresponent al nou Màster en Enginyeria de l'Energia.
- Suport als processos de matrícula mitjançant la publicació online dels continguts d'informació per a la matrícula, horaris d'assignatures, normatives, calendaris i de la resta de dades vinculades a ell (baners, notícies, ...)
- Planificació, control i gestió d'usuaris i permisos dels diferents col·lectius vinculats amb l'EUETIB, el CEIB i el Màster en Enginyeria en Energia, dins el sistema d'autenticació de la UPC (gAUSS) i de GenWEB, per a la implementació d'espais online restringits als seus webs corresponents.
- Creació, gestió i resolució d'incidències de caràcter tècnic lligades als espais Web, GenWEB i GenGRUP vinculats a l'EUETIB, el CEIB i del Màster en Enginyeria de l'Energia conjuntament amb l'ATIC i el Servei de Comunicació i Promoció de la UPC.
- Creació, edició i publicació de continguts multimèdia per a l'enriquiment dels Webs relacionats l'Escola.
- Publicació i suport a la difusió de notícies, baners, cursos de formació, seminaris i esdeveniments promoguts per les Direccions i varis departaments de l'Escola a més del CEIB.

- Formació de personal de l'Escola, relacionada amb la publicació de continguts sota la plataforma GenWEB i GenGRUP, per dotar d'autonomia els apartats amb més dinamisme i de major rellevància als principals apartats web relacionats amb l'Escola:
 - EUETIB → Gestió Acadèmica, Economia i Compres... (GenWEB)
 - CEIB → Pla d'Igualtat EUETIB (GenGRUP)
- Participació i suport en la generació, administració, reestructuració i millora de continguts de manteniment autònom en els espais web de l'EUETIB, el CEIB i del Màster en Enginyeria en Energia (Mobilitat).
- Generació i manteniment i millora de la resta d'apartats (no autònoms) del web oficial de l'EUETIB.
- Configuració i gestió inicial d'espais web (no GenWEB) vinculats amb l'Escola, amb necessitats de dinamisme no cobertes per la plataforma web oficial (GenWEB), amb allotjament al servidor web Beyer3 (*Vols conèixer l'EUETIB?*).
- Creació, reestructuració i millora de nous apartats al web del CEIB (Acords i normativa, Intranet, ...).
- Suport al manteniment de les enquestes electròniques i informes vinculats amb processos de Gestió Acadèmica i de l'Àrea de Relacions Institucionals de l'Escola (Valoració de l'Escola / Preferències de Grau, ...).
- Tractament de les consultes/suggeriments tècnics vinculats a la millora dels webs, plantejats al compte de webmaster, i re-direccionament d'incidències no tècniques, plantejades en aquest mitjà, als diferents departaments implicats.

Suport als processos de l'Àrea de Serveis Tècnics:

- Finalització de l'apartat d'espais (aules, laboratoris i despatxos) per enllestir la simplificació del procés del seu manteniment (de Flash a HTML5) relacionat amb els canvis que van experimentant les instal·lacions i els espais de l'Escola (aules d'estudi, menjadors, aules docents, ...).
- Actualització periòdica semi automatitzada de la informació base per a l'aplicació del Directori de Personal EUETIB-CEIB.
- Informes de matrícula per a l'elaboració per part de Serveis Tècnics dels calendaris de exàmens.
- Actualització i manteniment de l'aplicació base de l'inventari per a Serveis Tècnics (Base de dades Access).

Suport als processos de la Unitat de Gestió Acadèmica

- Desenvolupament d'una nova aplicació de gestió de números d'ordre de matrícula (versió 1.0) adaptada al nou servidor en producció i al nou plantejament del circuit de matrícula. Aquesta permet visualitzar els números en diversos emplaçaments (canó entrada, display de GA,..).
- Desenvolupament de l'aplicació per a la gestió de cues per a l'atenció de tràmits de Gestió Acadèmica, mobilitat, empresa i màster (versió 1.0).
 - Estudi de diverses eines del mercat vs desenvolupament propi.
 - Desenvolupament de mòduls de
 - gestió de cues d'espera
 - punts atenció i panells de control
 - informació en sala
 - kiosk d'atenció

- Implantació de la solució
 - Gestió / instal·lació del servidor per el sistema
 - Adequació del kiosk d'atenció i pantalla informativa a l'entrada de GA (Sala Espera).
 - Proves
 - Formació del personal d'atenció i administració
- Elaboració d'informes per a:
 - l'anàlisi de la matrícula (pre i post), avaluació i encàrrec docent
 - anàlisi de l'activitat docent, gestió de la docència, definició i ocupació de Grups.
 - control de qualitat de dades sobre PRISMA
- Reestructuració, millora i actualització de la informació de suport a la matrícula per adaptar-la al nou quadrimestre (Calendari d'Exàmens finals, horaris d'assignatures, informació per a la matrícula, normativa acadèmica, ...).
- Publicació, al web de l'Escola, de noves assignatures i canvis d'estructura dins els apartats amb manteniment semi automatitzat de plans d'estudis dels diferents graus, a partir de les indicacions de la Sotsdirecció d'Estudis.
- Manteniment de l'aplicació de sorteig de tribunals de PFC i enviament d'avisos de lectura del projecte. Ampliació evolutiva per incloure avisos previs per als estudiants. Ampliació evolutiva per incloure els requisits dels TFG del GRAU. Seguiment dels processos de sincronització FTP amb la Biblioteca.
- Manteniment de l'aplicació de generació de fulls de seguiment de PFC2. Afegits nous camps de dades (en fase d'Execució).
- Desenvolupament d'una aplicació de gestió de tutories i desvinculacions d'estudiants seguint els criteris de la normativa acadèmica de l'Escola (en fase de Disseny).
- Gestió i tractament de la informació de les enquestes de titulats i enquestes de Jornades de Portes Obertes.
- Creació d'una aplicació de gestió integral (tractament de enquestes, comunicats, promocions, monitorització de les inscripcions) de les Jornades de Portes Obertes. Inclusió d'una aplicació de gestió i comunicats en fase beta del quadrimestre anterior (en fase d'especificació).
- Desenvolupament d'una aplicació de entrada/sortida de documents que integrarà la ja desenvolupada de generació de diplomes d'intensificació (en fase d'especificació).
- Desenvolupament i millora del procés de recollida de notes per integrar la recollida de competències en els fitxers.
- Ampliació evolutiva al procés de generació de fitxers de notes que permeti discriminar si els professors volen els fitxers per grups de teoria o grups de pràctiques. Integració d'aquest procés amb la generació de fitxers de classe (en fase de proves).
- Creació d'un importador de notes de altres fitxers per tal que els professors puguin importar les notes depenent únicament del DNI/usuari GAUSS, evitant problemes de noms, accents, altes i baixes d'alumnes (en fase de desenvolupament).
- Desenvolupament d'una aplicació de generació i control d'ubicacions de expedients per PRISMA, creació d'un generador d'etiquetes d'ubicació d'expedients i de caixes automàtic (en fase d'implementació).
- Desenvolupament d'un procés d'enviament de correus d'avisos massius (en fase de disseny).
- Es continua amb la segona fase de la migració progressiva d'aplicacions rutines i bases de dades, de la plataforma antiga (Sun Microsystems) a la plataforma nova (entorn de desenvolupament), degut a l'obsolescència de l'antiga plataforma.
- Integració d'aplicacions de Gestió Acadèmica en un únic marc (en fase de estudi).
- Projecte de migració dels servidors antics de suport de Gestió Acadèmica (en fase d'estudi previ).

Altres

- Elaboració d'informes relacionats amb:
 - gestió de permisos i usuaris web
 - memòries del CEIB i de l'EUETIB
 - informes varis sobre dades generals de l'Escola
 - mobilitat i promoció
- Elaboració d'una metodologia de treball per al desenvolupament de millores en els processos informàtics específics de Gestió Acadèmica (en fase de proves): utilitzem tecnologies àgils com XP i Scrum i radiadors d'informació per la gestió de projectes com el de la gestió de cues.
- Definició i implementació d'un marc de treball per unificar els processos específics de Gestió Acadèmica, basat en programari lliure, que pugui ser utilitzat en altres implementacions a l'EUETIB (Stack Apache/PHP + Zend Framework).
- Definició i documentació dels processos tècnics seguint estàndards d'enginyeria del software.
- Manteniment del Servidors de suport a docència (Desenvolupament i plataforma de producció de suport a GA-PRISMA-base de dades Oracle). Manteniment (actualitzacions de Sistema Operatiu i aplicatius) dels servidors de Producció i Desenvolupament.
- Gestió dels Backups de les aplicacions i dades.
- Manteniment del versionat de documents, consultes i procediments existents, al gestor de versions (mitjançant Subversion).
- Creació de un model basat en màquines virtuals per al procés de desenvolupament, permetent independència, portabilitat i escalabilitat (en fase d'Execució).
- Formació contínua per a la implementació d'aplicacions web de suport a l'Escola (inventari, gestió acadèmica).
- Estudi d'aplicació del projecte de final de Màster en eines de programació horària universitària en la UPC.

ESTUDIS DE MERCAT

Aquest curs acadèmic hem canviat el proveïdor habitual de roba de treball per consergeria i laboratoris. Des de la Unitat de Contractació i compres s'ha fet un estudi comparatiu entre diferents empreses de subministrament de roba laboral (Unilabor, Mas Uniformes i Fergar). Després de fer la comparació hem optat per contractar el subministrament amb l'empresa Unilabor, que ha estat la que ens ha ofert una millor relació qualitat/preu/servei ante i post venda. Ja hem efectuat la primera roba d'uniformitat d'estiu amb resultats satisfactoris.

Per altra banda, hem incorporat les comandes per internet de bitllets de tren, avió i hotels. No obstant, i per casos puntuals de viatges amb connexions i diferents alternatives, es va creure convenient tenir una agència de viatges de referència. Per aquest motiu es va fer una comparativa entre diferents agències de viatges (BCD-Travel Viajes Iberia (agència habitual), Halcón Viajes i Atlanta). De la comparativa va resultar Atlanta com l'agència que ens presentava un millor preu i que millor s'adaptava a les nostres necessitats i manera de treballar.

També aquest curs s'ha fet una macro comanda de paper per tenir en estoc i així poder obtenir millors preus. El proveïdor escollit després d'estudiar diverses opcions ha estat LYRECO.

CONTROL DE LA DESPESA DESCENTRALITZADA/CENTRALITZADA

Al llarg del curs acadèmic, mensualment s'ha tramès els llistats de la despeses efectuades tant a càrrec del pressupost descentralitzat com del centralitzat als responsables corresponents: direcció del CEIB, sots-direccions de l'EUETIB, responsables de Departaments de l'EUETIB, responsables de les UE's de l'EUETIB; responsable de la Biblioteca de l'EUETIB; responsable del laboratori de Química de l'EUETIB; responsable del laboratori d'Electricitat; responsable del laboratori d'Electrònica; responsable del laboratori de Mecànica; cap de l'Àrea de Serveis Tècnics del CEIB, directora de Serveis de Suport a la Docència del CEIB i cap de la Unitat de Gestió Econòmica del CEIB; per tal que en tinguessin constància en tot moment de l'estat del pressupost.

ALTRES

- Control de la facturació mensual derivada dels convenis/contractes subscrits pel CEIB.
- Tramitació de la pròrroga de tots aquells contractes /convenis que finalitzen i es considera necessari prorrogar.
- Registre de sortida/entrada de documents/ factures.
- Facturació dels imports corresponents en concepte de lloguer d'espais de l'EUETIB.
- Publicació a la web del CEIB dels expedients de contractació.
- Publicació a la Plataforma de Contractació de la Generalitat de Catalunya dels expedients de contractació.
- Tramitació de les sol·licituds d'assistència a cursos i congressos (pagament d'inscripcions, còmput de dietes, reserva d'hotels, reserva d'avió, etc.).

5.4. QUADRE DE COMANDAMENT

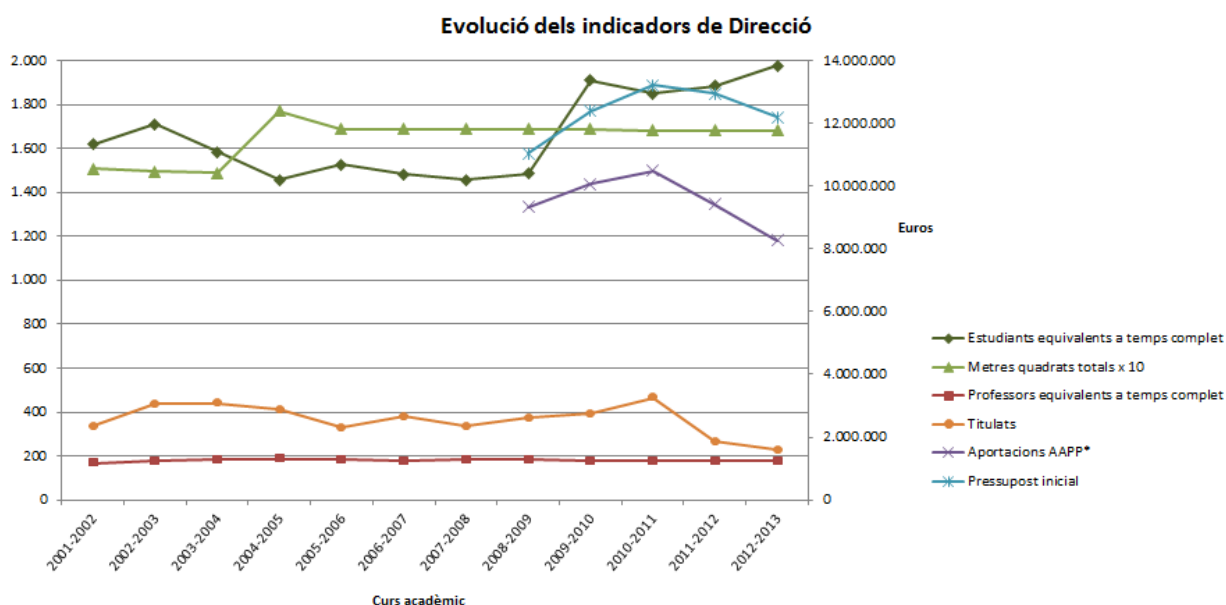

Amb l'entrada dels Graus al curs 2009-2010 hi hagut un increment dels Estudiants equivalents a temps complet (EETC), degut a l'increment de la durada dels estudis en un any acadèmic. Per contra, el Pressupost i les Aportacions de les Administracions Públiques han sigut inferiors. És a dir, amb menys recursos s'ha hagut de atendre a un major nombre d'EETC. Dins d'aquests recursos afectats, es pot observar com el nombre de professors equivalents a temps complet s'ha mantingut al llarg dels últims 10 anys tot i que els EETC van augmentar a partir del curs 2009-2010, tot plegat, però mantenint una proporció aproximada de 10EETC/PETC.

En el curs 2011-2012 hi ha una disminució dels titulats com a conseqüència de l'extinció gradual de les titulacions de 1er cicle i l'entrada en vigor dels Graus, els quals tenen una durada d'un curs més.

**Nota: En el gràfic no apareix les dades referides als indicadors Pressupost inicial i Aportacions de les Administracions Públiques del període 2001-2002 al 2007-2008, degut a que durant aquest període existia l'Escola Superior d'Agricultura de Barcelona (ESAB) i en aquests dos indicadors es comptabilitzava les dues escoles (ESAB i EUTEIB) a la vegada i no per separat. En canvi, en aquest període la resta d'indicadors mostrats en el gràfic s'obtenien de manera independent.*

6. SERVEIS DE SUPORT

6.1. ÀREA DE SERVEIS DE SUPORT A LA DOCÈNCIA

BIBLIOTECA (dades actualitzades a 1/12/2013):

Fons bibliogràfic:

LLOC	DESCRIPCIÓ	2009	2010	2011	2012	2013
Sala de lectura	Bibliografia de suport a la docència	13.861	13.919	13.711	12.422	13.131
Sala de lectura	Fons Generalitat	1.372	1.420	1.482	1.522	1.526
Arxiu	Fons antic	4.742	5.292	5.268	6.451	6.556
Total		19.975	20.631	20.461	20.395	21.213
Sala de lectura	Publicacions periòdiques vives	61 títols	59 títols	39 títols	35 títols	28 títols
Arxiu	Publicacions periòdiques mortes	132 títols	134 títols	154 títols	158 títols	165 títols

Indicadors:

ANY	Nombre d'usuaris Potencials *	Nombre de titulacions impartides	Nombre de personal	Pressupost anual assignat	Metres quadrats	Punts de lectura	Ordinadors	Volums al catàleg (Biblioteca + GEPA + Departaments EUETIB)	Col·leccions de revistes	Títols al catàleg (Biblioteca + GEPA + Departaments EUETIB)	Nombre de préstecs	Nombre de préstecs d'ordinadors portàtils	Ordinadors portàtils	Nombre de visitants	Nombre de cursos de formació a usuaris	Nombre d'assistents als cursos
2009	2.713	11	7	17.075 €	1.307	341	79	19.975	193	13.002	9.774	4.509	8	223.284	15	612
2010	2.877	11	7	23.452 €	1.307	341	80	22.207	193	13.290	10.733	4.895	8	244.567	17	625
2011	2.607	11	7	17.000 €	1.307	344	83	21.971	193	13.495	9.859	5.343	8	252.616	50	1.040
2012	2.839	11	7	17.859 €	1.307	341	83	22.542	193	13.595	8.472	4.856	7	248.792	39	1.417
2013	2.962	11	7	20.000 €	1.307	341	82	21.213	193	14.341	8.208	3.954	7	215.637	37	1.460

* PDI + PAS + estudiants matriculats al primer quadrimestre del curs

TECNOLOGIES D'INFORMACIÓ I COMUNICACIÓ

CAMPUS DIGITAL ATENEA

QUADRIMESTRE	ASSIGNATURES* - INTRANETS DOCENTS-	ASSIGNATURES -GRUP-	PROFESSORS	ESTUDIANTS
2012/13-2	143	293	264	2.397
2013/14-1	154	293	258	2.825

(*) En aquesta taula s'inclouen les assignatures del Màster en Enginyeria en Energia i altres cursos variis

AULES

Totes les aules de l'Escola disposen de projector fix, exceptuant les aules BB1, BB2 i BB3 de la Biblioteca.

Es compta amb 27 Aules de Docència, 11 Aules Informàtiques, 4 Aules per a usuaris (Biblioteca) i 2 Sales de treball amb PC (planta segona de l'Escola), amb un total de 311 PCs.

Implantació del programari OpenGnSys a les aules

Fa anys que l'actual programari de Gestió d'Imatges de les Aules informàtiques, Rembo 4.0, està obsolet i no mantingut, per tant, no s'ha anat adaptant als avanços tecnològics del maquinari i programari informàtic com és el suport del Sistema Operatiu Windows 7 i de programari com el SolidWorks, molt utilitzat en la docència en l'EUETIB, que només estarà suportat des de Windows 7.

Havent investigat sobre les diferents alternatives, s'ha optat per implementar OpenGnSys després d'haver fet proves bàsiques d'ús i rendiment. OpenGnSys (<http://www.opengnsys.es>), també, ha estat escollit per altres Universitats i per altres Centres de la UPC. Es tracta de programari lliure, desenvolupat per Universitats Públiques Espanyoles.

Els requeriments per a la implementació i explotació d'aquest sistema serien:

- Sistema Operatiu Ubuntu i aplicatius necessaris
- Programari OpenGnSys
- Espai físic per a les imatges

El Sistema Operatiu, aplicatius necessaris i OpenGnSys s'han instal·lat en una màquina virtual en el servidor VmWare de l'EUETIB. Per poder emmagatzemar les imatges dels ordinadors no es fa servir disc virtual per raons de seguretat, fiabilitat i eficiència en l'accés als fitxers. Es fa servir disc de la Cabina SAN HP MSA 2000i que disposa de 4 discos de 500GB en xarxa.

Actualment, s'ha migrat l'aula informàtica S2 i les aules de docència 2, 5, 6, 8, 10, 18, 22, 25, 30, 31 i 32, tant a OpenGnSys com a Windows 7.

La distribució d'aules és la següent (desembre 2013):

Edifici	Aula	PC's	Utilització	Equips ¹	Altres Serveis
EUETIB	A16	19	Informàtica	C2D	Impressió/Canó
EUETIB	A17	19	Informàtica	C2D	Impressió/Canó
EUETIB	S1	18	Informàtica	PIV	Impressió/Canó
EUETIB	S2	17	Informàtica	PIV	Impressió/Canó
EUETIB	S4	31	Informàtica	C2D	Impressió/Canó
EUETIB	S5	25	Informàtica	C2D	Impressió/Canó
EUETIB	S6	16	Informàtica	PIV	Impressió/Canó
EUETIB	S7	16	Informàtica	C2D	Impressió/Canó
EUETIB	S8	31	Informàtica	PIV	Impressió/Canó
EUETIB	S9	21	Informàtica	C2D	Impressió/Canó
Urgell1	Urgell1	13	Informàtica ²	PIV	Impressió/Canó
Biblioteca	BB1	9	Usuaris	C2D	Impressió
Biblioteca	BB2	13	Usuaris	C2D	Xarxa de vídeo, Impressió
Biblioteca	BB3	13	Usuaris	PIV	Xarxa de vídeo, Impressió
Biblioteca	BB4	21	Usuaris	C2D	Impressió/Canó
EUETIB	Aula 2	1	Docència	PIV	Canó
EUETIB	Aula 3	1	Docència	PIV	Canó
EUETIB	Aula 4	1	Docència	PIV	Canó
EUETIB	Aula 5	1	Docència	PIV	Canó
EUETIB	Aula 6	1	Docència	PIV	Canó
EUETIB	Aula 7	1	Docència	PIV	Canó
EUETIB	Aula 8	1	Docència	PIV	Canó
EUETIB	Aula 9	1	Docència	C2D	Canó
EUETIB	Aula 10	1	Docència	PIV	Canó
EUETIB	Aula 11	1	Docència	PIV	Canó
EUETIB	Aula 18	1	Docència	PIV	Canó
EUETIB	Aula 20	1	Docència	PIV	Canó
EUETIB	Aula 21	1	Docència	PIV	Canó
EUETIB	Aula 22	1	Docència	PIV	Canó
EUETIB	Aula 23	1	Docència	C2D	Canó
EUETIB	Aula 25	1	Docència	PIV	Canó
EUETIB	Aula 26	1	Docència	PIV	Canó
EUETIB	Aula 28	1	Docència	C2D	Canó
EUETIB	Aula 29	1	Docència	C2D	Canó
EUETIB	Aula 30	1	Docència	PIV	Canó
EUETIB	Aula 31	1	Docència	PIV	Canó
EUETIB	Aula 32	1	Docència	PIV	Canó
EUETIB	Aula 33	1	Docència	C2D	Canó
EUETIB	Aula 40	1	Docència	C2D	Canó
EUETIB	Aula 41	1	Docència	C2D	Canó
EUETIB	Aula 44	1	Docència	C2D	Canó
EUETIB	Aula 45	1	Docència	C2D	Canó

¹ PIV= Pentium IV / C2D= Core 2 Duo

² Aula utilitzada per a docència de Mecànica

6.2. ÀREA DE RECURSOS

RECERCA I TRANSFERÈNCIA DE TECNOLOGIA

TIPUS D'ACTIVITAT	Activitats	Facturació (exclòs IVA)
Projectes R+D	1	41.351,46 €
Convenis, encàrrecs de col·laboració i comptes de serveis	38	223.305,16 €
Màsters / Cursos	7	39.864,80 €
TOTAL	46	304.521.42 €

CONTRACTACIÓ ADMINISTRATIVA

NOMBRE DE CONTRACTES PER TIPUS

TIPUS CONTRACTE	CONTRACTE MENOR	CONTRACTE NEGOCIAT SENSE PUBLICITAT	CONCURS OBERT	TOTAL
Subministrament	4	1	0	5
Servei i Assistència Tècnica	8	3	1	12
Obres i Manteniment	3	0	0	7
TOTAL				24

IMPORTS TOTALS CONTRACTATS PER TIPUS

TIPUS CONTRACTE	CONTRACTE MENOR	CONTRACTE NEGOCIAT SENSE PUBLICITAT	CONCURS OBERT	TOTAL
Subministrament	38.208,00 €	120.224,46 €	0,00 €	158.432,46 €
Servei i Assistència Tècnica	80.819,00 €	0,00 €	235.397,94 €	316.216,94 €
Obres i Manteniment	56.994,11 €	0,00 €	0,00 €	56.994,11 €
TOTAL				531.643,51 €

CONTRACTES AMB UPCnet, S.L. PER CAMPUS

CONTRACTES	TOTAL
MANTENIMENT CAMPUS DIGITALS	18.071,85 €
SERVEIS TIC	146.525,83 €
SUPORT INFORMÀTIC AL CSTIC	56.472,88 €
TOTAL	221.070,56 €

COMPRES

S'han tramès un total de **994** comandes ordinàries de material per a les diferents unitats administratives del CEIB, així com les de les diferents unitats estructurals de l'EUETIB, les quals es distribueixen per capítols d'acord amb gràfic següent:

	COMANDES	IMPORTS
INSCRIPCIONS (CAPÍTOL I)	26	7.414,06 €
FUNGIBLE (CAPÍTOL II)	888	506.159,62 €
INVERSIONS (CAPÍTOL VI)	80	184.336,13 €
TOTAL	994	697.909,81 €

6.3. ÀREA DE SERVEIS TÈCNICS

GESTIÓ D'ESPAIS

Planta soterrani	Superfície	Capacitat	Informació Addicional
- Aula S1	53,04	17	17 ordinadors
- Aula S2	54,18	16	16 ordinadors
- Aula S4	88,62	30	30 ordinadors
- Aula S5	87,92	48	24 ordinadors
- Aula S6	53,76	30	15 ordinadors
- Aula S7	55,37	30	15 ordinadors
- Aula S8	89,27	30	30 ordinadors
- Aula S9	68,14	40	20 ordinadors
- Aula 2	54,15	60	Cadires amb pala
	604,45 m²	301	
Planta baixa	Superfície	Capacitat	
- Aula 3	82,55	84	Cadires amb pala
- Aula 4	81,84	87	Cadires amb pala
- Aula 5	110,07	120	Cadires amb pala
- Aula 6	41,73	37	Cadires amb pala
- Aula 7	81,56	83	Cadires amb pala
- Aula 8	46,8	52	Cadires amb pala
- Aula 9	34,62	30	Cadires amb pala
- Aula 10	85,47	93	Cadires amb pala
- Aula 11	62,63	66	Cadires amb pala
	627,27 m²	652	
Planta primera	Superfície	Capacitat	
- Sala d'actes	151,88	107	
- Aula 16 (inf)	71,35	36	18 ordinadors
- Aula 17 (inf)	66,94	36	18 ordinadors
- Aula 18	67,25	52	Taules
	357,42 m²	231	
Planta segona	Superfície	Capacitat	
- Aula 20	77,31	36	Taules
- Aula 21	86,8	70	Taules
- Aula 22	48,83	48	Cadires amb pala
- Aula 23	105,14	103	Cadires amb pala
- Aula 25	86,8	82	Cadires amb pala
- Aula 26	43,72	30	Cadires amb pala
- Aula 27	17,18	12	Taules
- Aula 28	86,41	70	Taules
- Aula 29	52,57	43	Cadires amb pala
- Aula 30	98,98	95	Cadires amb pala
- Aula 31	70,99	63	Cadires amb pala
- Aula 32	86,41	70	Taules
- Aula 33	57,35	36	Taules
- Aula 40	29,66	21	Taules
- Aula 41	78,75	67	Taules
- Aula 44	62,00	48	Taules
- Aula 45	61,45	46	Taules
- Sala d'estudis	96,52	60	Taules
- Sala d'estudis	148,46	132	Taules
	1395,33 m²	1132	

ESTALVI ENERGÈTIC

Continuant amb el Pla d'Estalvi Energètic que s'està portant a terme des de l'Àrea de Serveis Tècnics iniciat al 2007, s'han realitzat les següents actuacions:

- Regulació de l'horari de climatització: a partir del 30 de maig s'ha posat en marxa amb un horari variable segons les condicions ambientals i necessitats de l'escola. Amb aquesta actuació s'intenta racionalitzar l'ús de l'aire condicionat.
- Regulació de l'horari de climatització: a partir del 5 de novembre s'ha posat en marxa amb un horari variable segons les condicions ambientals i necessitats de l'escola. Amb aquesta actuació s'intenta racionalitzar l'ús de la calefacció.

Les actuacions en estalvi energètic es realitzen gràcies a la partida d'eficiència energètica i la majoria d'intervencions s'han realitzat amb mà d'obra pròpia de l'escola.

Des del mes d'abril de 2011 els consums d'electricitat, gas natural i aigua estan connectats a la xarxa SIRENA (<http://registrator.upc.es:1025/html/index.html>), que és un sistema de control de consums de tota la UPC. Amb aquesta eina aconseguim tindre un control de sobre consums que ens ajuda a fer més eficient les instal·lacions de l'escola. A principis del 2013 es va posar en marxa la nova versió de Sirena 3.2 (http://sirenaupc.dexcell.com/I_13534/dashboard/widgets.htm).

A inici del 2013 l'any es van renegociar les condicions del conveni amb Endesa Energia per a intentar mantindre la despesa econòmica en els nivells de l'any 2011. Després de l'aprovació de l'últim decret que regula el preu de la potència s'ha realitzar un estudi per ajustar les potències contractades i s'han renegociat les condicions amb Endesa Energia per tal d'esmoreir la pujada de preus i mantenir la despesa econòmica.

CONTROL CONSUMS SUBMINISTRAMENTS

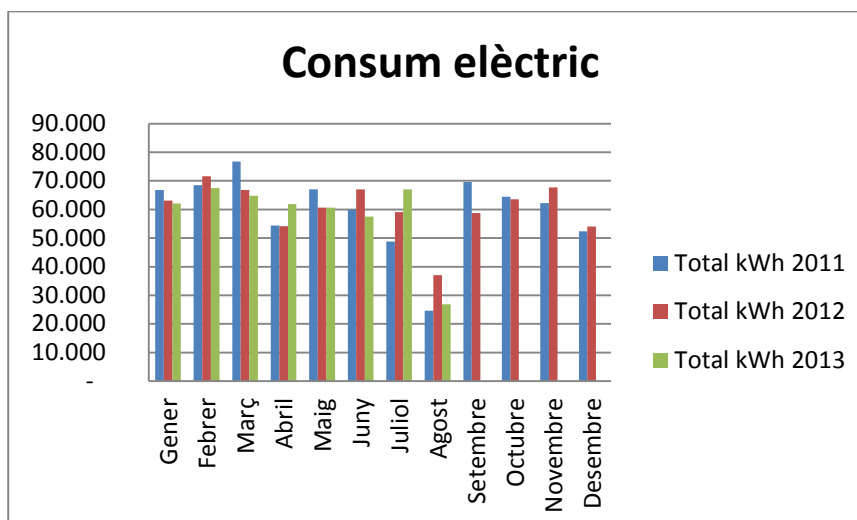

1r Q 2011	2n. Q 2011	3r. Q 2011
266.359 kWh	200.470 kWh	248.760 kWh
1r Q 2012	2n. Q 2012	3r. Q 2012
255.727 kWh	223.873 kWh	244.057 kWh
1r. Q 2013	2n Q 2013	
256.189 kWh	212.087 kWh	

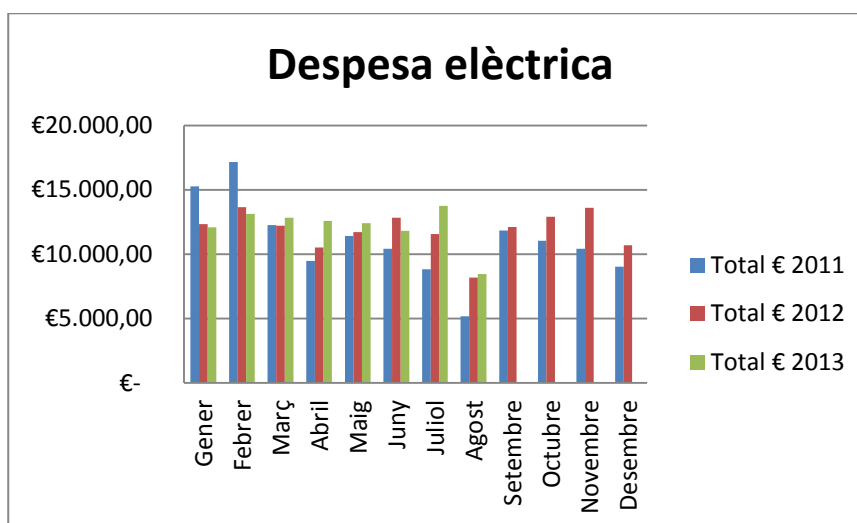

1r Q 2011	2n. Q 2011	3r. Q 2011
0,2033 €/kWh	0,1786 €/kWh	0,1702 €/kWh
1r Q 2012	2n. Q 2012	3r. Q 2012
0,1904 €/kWh	0,1978 €/kWh	0,2021 €/kWh
1r. Q 2013	2n Q 2013	
0,1976 €/kWh	0,2190 €/kWh	

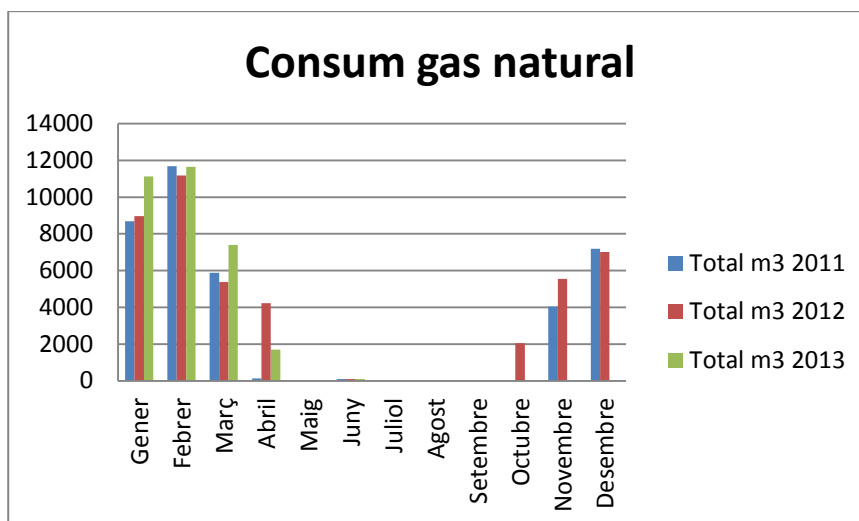

1r Q 2011	2n Q 2011	3r. Q 2011
26.404 m ³	128 m ³	11.272 m ³
1r Q 2012	2n Q 2012	3r. Q 2012
29.755 m ³	119 m ³	14.631 m ³
1r Q 2013	2n Q 2013	
31.872 m ³	121 m ³	

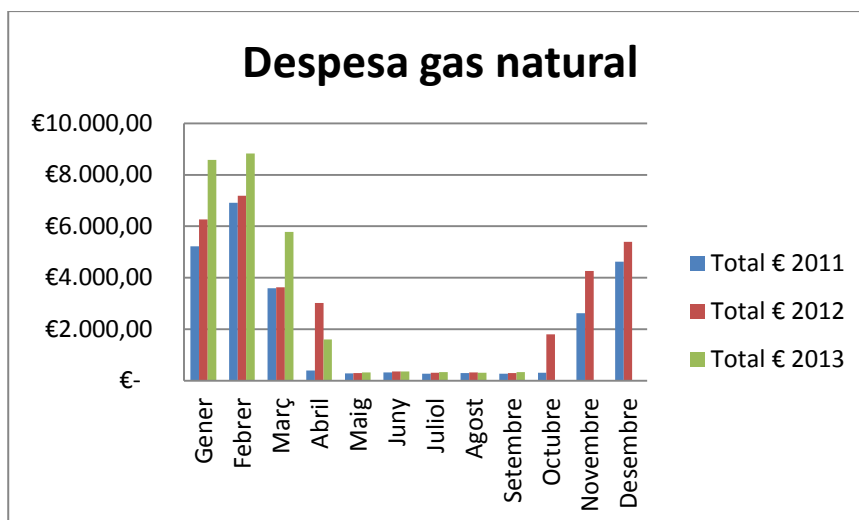

1r Q 2011	2n Q 2011	3r. Q 2011
0,6111 €/m ³	9,3602 €/m ³	0,6960 €/m ³
1r Q 2012	2n Q 2012	3r. Q 2012
0,6756 €/m ³	10,9776 €/m ³	0,8046 €/m ³
1r Q 2013	2n Q 2013	
0,7781 €/m ³	11,1924 €/m ³	

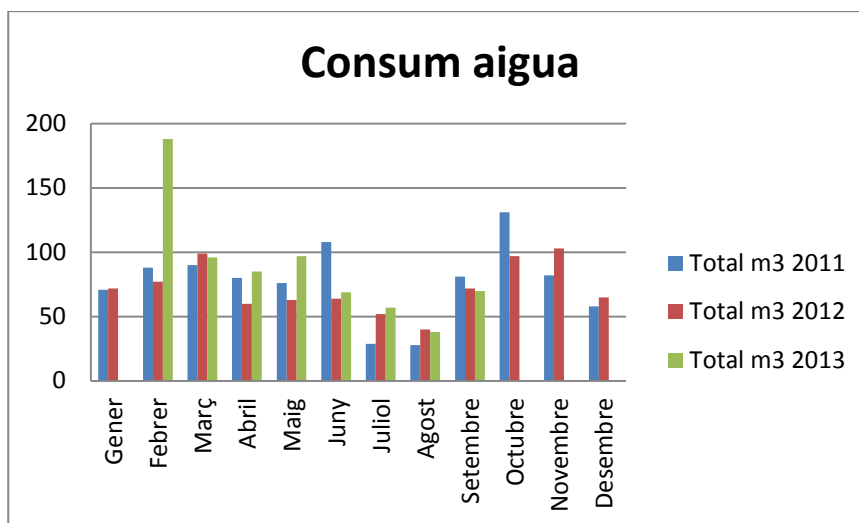

1r Q 2011	2n Q 2011	3r. Q 2011
4,9250 €/m ³	5,7042 €/m ³	4,7868 €/m ³
1r Q 2012	2n Q 2012	3r. Q 2014
5,3882 €/m ³	6,7847 €/m ³	5,4625 €/m ³
1r Q 2013	2n Q 2013	
5,5585 €/m ³	6,8871 €/m ³	

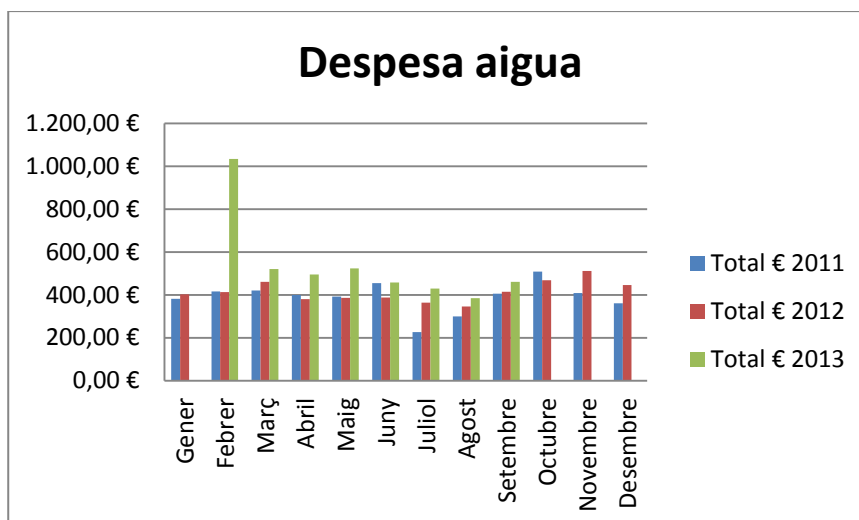

1r Q 2011	2n Q 2011	3r. Q 2011
4,93 €/m ³	5,70 €/m ³	4,79 €/m ³
1r Q 2012	2n Q 2012	3r Q 2012
5,39 €/m ³	6,78 €/m ³	5,46 €/m ³
1r Q 2013	2n Q 2013	
5,56 €/m ³	6,89 €/m ³	

6.4. ÀREA DE RELACIONS EXTERNES

ACTIVITATS DE PROMOCIÓ

Durant aquest any s'han celebrat diverses accions de promoció de l'EUETIB.

Cronològicament, la primera acció ha estat revisar el fulletó de l'escola en PDF ja que conté dades que varien cada curs i a més també a l'escola hi ha hagut novetats com la creació del Grup d'anglès, el canvi de nom de l'oficina de l'Univers per Servei d'esports, o bé les xifres de pràctiques en empreses i mobilitat.

La nova versió del fulletó es troba en el web de l'escola (https://www.euetib.upc.edu/els-estudis/docs/presentacio_EUETIB_i_Graus_2013.pdf).



Aquest fulletó s'ha enviat a tots els assistents al Saló de l'ensenyament amb interès en alguna enginyeria ofertada a l'EUETIB i també a tots els assistents a les Jornades de Portes Obertes i als contactes dels centres d'ensenyament secundari postobligatori de Catalunya.

S'ha actualitzat, en el mateix sentit, el web de promoció de l'EUETIB, amb el suport de la Factoria de la Biblioteca de l'EUETIB.



La principal ha estat l'organització de 4 sessions de Jornada de Portes Obertes (en endavant JPO):

DATES	HORARIS	GRAUS
09/04/2013	10:00-12:00h	Graus en Enginyeria Biomèdica, Mecànica i Química
10/04/2013	16:00-18:00h	Graus en Enginyeria Biomèdica, Mecànica i Química
16/04/2013	10:00-12:00h	Graus en Enginyeria Electrònica i Automàtica Industrial, Electricitat, Energia
17/04/2013	16:00-18:00h	Graus en Enginyeria Electrònica i Automàtica Industrial, Electricitat, Energia

La participació ha estat la següent:

S'han inscrit 190 persones, finalment 228 han visitat els graus i han emplenat l'enquesta 169. Com es dona la possibilitat als inscrits de poder visitar dos graus (per això la diferència entre els inscrits a les jornades i els assistent per graus)

La participació d'assistents per dia, als graus, ha estat la següent:

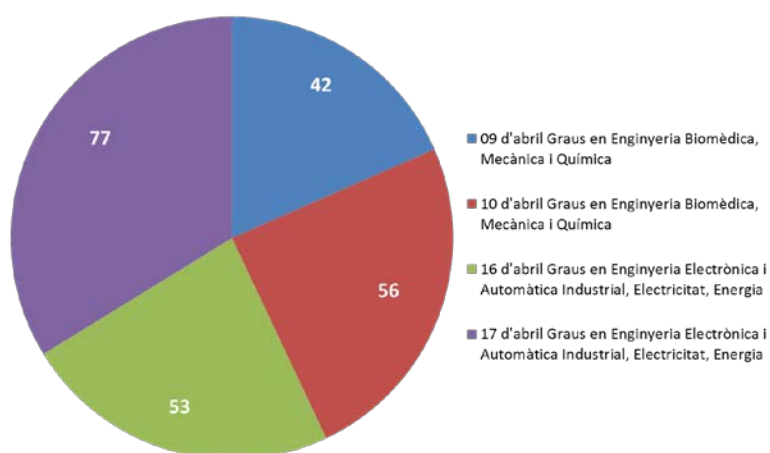

Els assistents a les JPO per graus els últims 4 cursos ha estat:

ASSISTENTS ESPECIALITATS ÚLTIMS QUATRE CURSOS

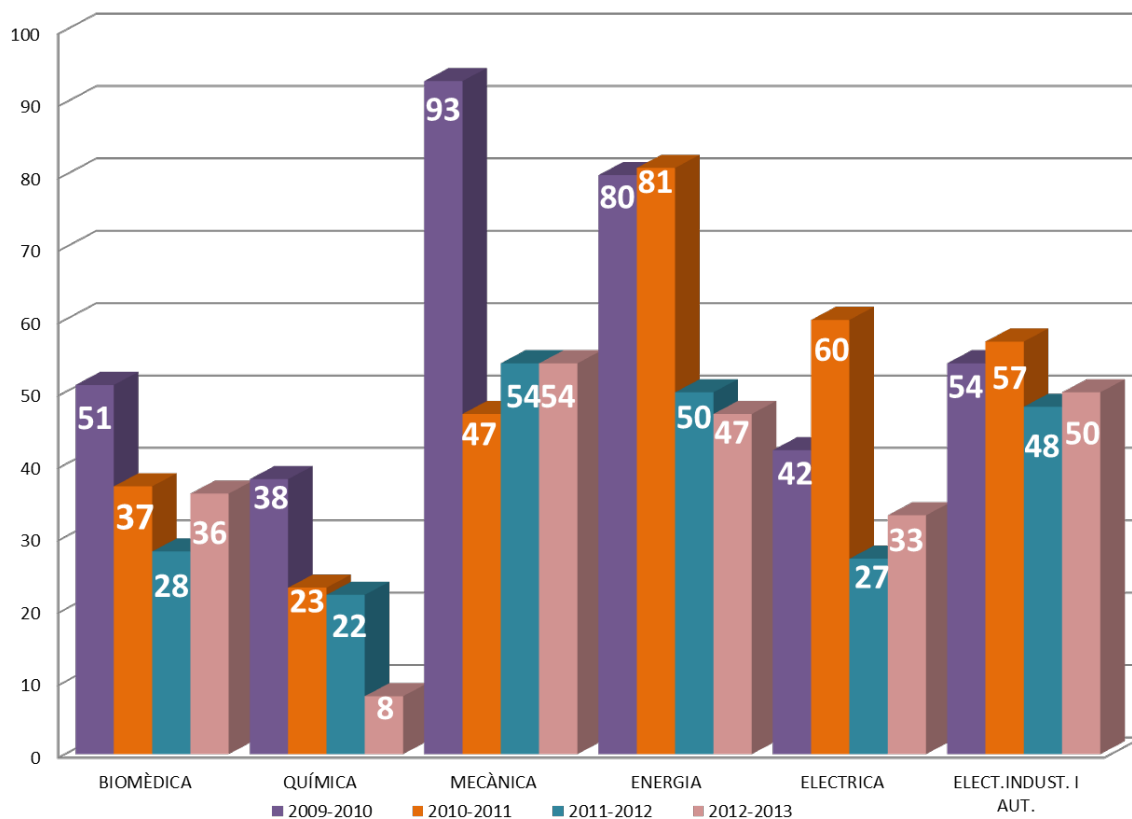

En relació als resultats a l'enquesta que responen els assistents a les JPO una vegada finalitzada la seva visita als graus, cal destacar la següent informació:

1.- A la pregunta: Quins estudis realitza?

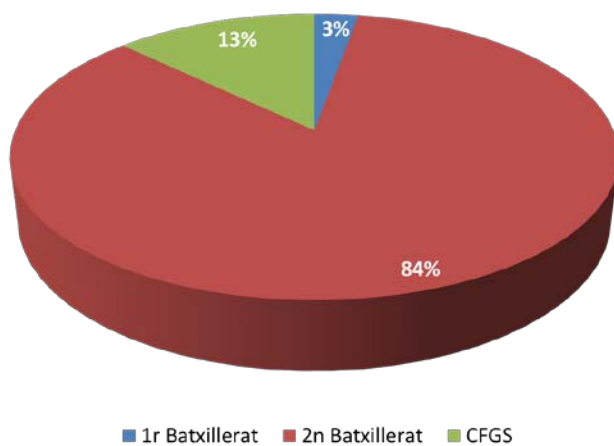

2.-La informació rebuda ha cobert les teves expectatives?

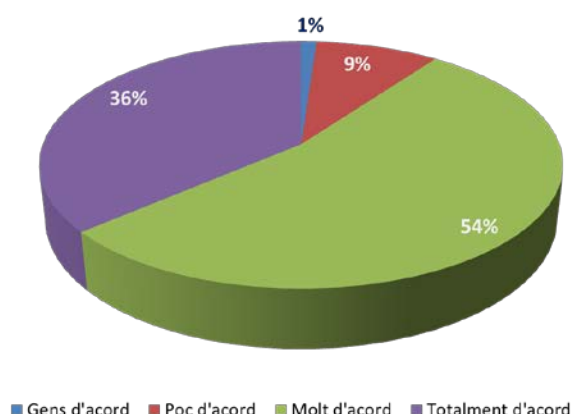

En aquestes JPO s'ha continuat amb la mateixa línia d'organització i logística de les anteriors jornades, s'ha inclòs alguna modificació d'acord amb els suggeriments que es va realitzar en la reunió de valoració de les JPO.

1. Programa i taula de distribució de la jornada per al personal encarregat dels grups.

JORNADES DE PORTES OBERTES EUETIB ABRIL 2013

DATA	dimarts 09 d'abril a les 10h		dimecres 10 d'abril a les 16h
TITULACIONS	BIOMÈDICA	MECÀNICA	QUÍMICA
COL-LABORADORS	PDI: Beatriz Giraldo, Daniel Rodríguez, Montserrat Vallverdú, Pedro Gomis, Joan Francesc Alonso PAS: Jonathan García-Abián	PDI: Vega Pérez, Toni Travieso, PAS: Sergio Calles, Daniel Romanillos	PDI: Núria Borràs, Eva Carral, Francesc Estrany, Margarita Sánchez PAS: Esther Ortega, Virginia San Antonio
ACTIVITATS PREVISTES	Descripció d'equipaments . Telemedicina i Biomaterials	Tècniques avançades de fabricació i producció	Alcoholímetre. Com funciona?. Com es construeix? O bé la conductivitat ens parla de l'aigua

En aquestes jornades, s'han realitzat millores en la presentació de l'escola, d'acord amb les suggerències de les anteriors JPO.

1. S'ha inclòs informació acadèmica :

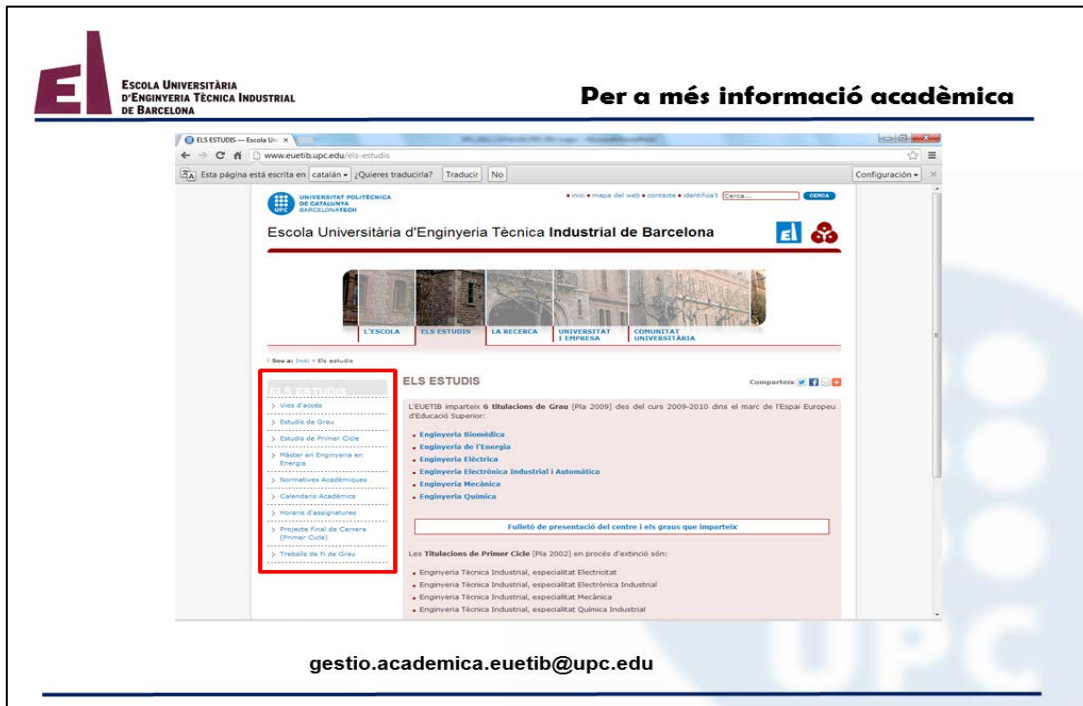

2. S'ha Inclòs les institucions col·laboradores on es desenvolupen les pràctiques obligatòries del Grau en Enginyeria Biomèdica



3. S'ha inclòs les institucions col·laboradores on es desenvolupen pràctiques externes curriculars i extracurriculars en tots els graus de l'EUETIB i Master



Els col·laboradors a les jornades han estat:

PAS suport visita laboratoris:

- Sergio Calles
- Jonathan García
- Eduard Gran
- Alejandro Martínez
- Esther Ortega
- Francesc Rivas
- Daniel Romanillos
- Virginia San Antonio
- Fernando Vázquez
- Jordi Vilanova

PAS suport multimèdia:

- Oriol García
- Victor Muñoz
- Sergio Pavón
- Joan Solà
- Katty Torla
- Miguel Angel Valderrama

PAS gestió d'espais:

- Javier Alonso
- Conxita Prats

PDI suport visita laboratoris:

- Ramon Bargalló
- Núria Borràs
- Margarita Sánchez
- Francesc Estrany
- Beatriz Giraldo
- José M. Huerta
- Jesús Marín
- Juan Morón
- Vega Pérez
- Daniel Rodríguez
- Miguel Ángel Saigi
- Antonio Travieso
- Montse Vallverdú
- Roberto Villafáfila
- Jordi Cosp
- Herminio Martínez
- Pedro Gomis
- Joan Francesc Alonso

Estudiants:

Delegació estudiants
(Bruno Caro)

Coordinació visita:

Anna Martí
Sacra Peláez
Ricardo Torres



Per altra banda, s'han fet xerrades divulgatives adreçades a estudiants d'ensenyament secundari postobligari per part del Personal docent i Investigador de l'EUETIB. Cal destacar que per primera vegada l'EUETIB ha ofert un taller a ESCOLAB (plataforma web iniciativa del Programa Barcelona Ciència de l'Institut de Cultura i del Programa de Cultura Científica de l'Institut d'Educació de l'Ajuntament de Barcelona dirigits als centres d'ESO, batxillerat i cicles formatius apropar la ciència i la recerca als futurs estudiants). El taller ofertat és "La conductivitat ens parla de l'aigua". Es va considerar convenient provar aquesta experiència amb un taller que afavorís la promoció del Grau en Enginyeria Química per ser el Grau que més dificultats té en omplir les places.

Ajuntament de Barcelona Castellano ; English

2014 EscoLab

[Què és EscoLab?](#) | [Qui som?](#) | [Activitats](#) | [Reserves](#) | [Fotografies](#) | [Edicions Anteriors](#)

Què és EscoLab?

La recerca, la tecnologia i la innovació són elements claus pel progrés i actualment avancen a un ritme trepidant. A Barcelona es concentren un gran nombre de centres de recerca, universitats i empreses que investiguen temes fascinants i d'última generació. Els coneixeu? EscoLab dona l'oportunitat a l'alumnat d'ESO, batxillerat i cicles formatius a descobrir-los i entrar en contacte amb el món de la recerca.

Des de l'octubre de 2013 fins a l'abril de 2014, EscoLab ofereix més de 100 activitats diferents en diversos formats dirigides pels mateixos investigadors, on podreu descobrir la gran diversitat de laboratoris que existeixen avui en dia i les diferents formes de fer recerca.

Visiteu, per exemple, els laboratoris on actualment s'estan investigant noves línies de recerca per lluitar contra el càncer o un centre que processa les dades de l'instrument científic més gran que s'ha construït mai (LHC del CERN). Dissenyeu una App que després podreu descarregar i provar en el vostre mòbil, visualitzeu en directe impulsos cerebrals i descobriu les increïbles aplicacions a les quals ens poden portar la neurociència, la genètica, la nanotecnologia o la robòtica. Les temàtiques són molt diverses, vinculades sobretot amb la ciència i la tecnologia, però també amb les ciències socials, l'arqueologia, l'arquitectura, el periodisme, les ciències de l'esport o la innovació empresarial.

Destaquem

Nova oferta d'activitats EscoLab 2013-2014

Us informem que ja podeu consultar la nova oferta d'activitats d'EscoLab en aquest web, i a partir del **5 de setembre** de 2013, les podreu reservar.

Com a novetats, enguany trobareu també activitats sobre enginyeria de Camins, Canals i Ports, Bioquímica per 1r i 2n d'ESO, Ciències de la Comunicació i Humanitats.



CENTRE	PERSONA CONTACTE	NÚM. ALUMNES	CURS	DIA VISITA	HORA VISITA
Inst. Joan Salvat Papasseit	Lluís Fuster	20	Química 1 i 2 Batx	26/02/2013	10 h.
Inst. M ^a Aurèlia Capmany	Lourdes Corcoy	20	2n Batx.	21/02/2013	10 h.
IES Joan Brossa	Begonya Olivera	10	Química 2on Batx	05/03/2013	10 h.

PERSONA ENCARREGADA	ACTIVITAT	CENTRE	DURADA
Àrea de Relacions Institucionals i CITCEA	Presentació EUETIB i Grau en Engnyeria de l'Energia	IES Biel Martí (Menorca)	2.30h
Borràs Cristòfol, Núria	Sessió laboratori	4art d'ESO de l'escola Patufet	.30 h

Des d'aquesta Àrea s'han coordinat les activitats adreçades a la garantia de places de pràctiques curriculars obligatòries per al Grau en Enginyeria Biomèdica. Amb aquesta finalitat s'han signat nous convenis amb les següents empreses i institucions:



Departament de Traumatologia.



També s'ha donat suport a la signatura dels Convenis de col·laboració amb TIC Salut i amb l'ESERP.

S'ha dissenyat el procés del programa AUDIT 3.5 Gestionar l'Orientació professional i s'han coordinat amb Enginyers BCN les accions adreçades a la seva implantació (vegeu apartat [3.7. ORIENTACIÓ PROFESSIONAL](#) d'aquesta Memòria).

GESTIÓ DE LA QUALITAT I SUPORT A LA PRESA DE DECISIONS

SEGUIMENT DE LES TITULACIONS VERIFICADES

En relació al procés de Seguiment de les Titulacions Oficials de Grau i Màster, durant el passat mes de gener l'EUETIB va presentar els Informes de Seguiment del curs 2011-2012 de les titulacions verificades, tal com estableix l'Agència per a la Qualitat del Sistema Universitari de Catalunya (AQU Catalunya).

Com a conseqüència d'aquest procés, les Comissions Específiques d'Avaluació per branques de coneixement constituïdes per AQU Catalunya, aquest mes d'octubre han decidit arxivar els informes dels Graus en Enginyeria de l'Energia, Electrònica Industrial i Automàtica, Elèctrica, Mecànica, i Químic. Aquest fet significa que no seran objecte d'avaluació específica aquesta convocatòria. En canvi, ha decidit seleccionar l'informe del Grau en Enginyeria Biomèdica per a ser avaluat. Com a resultat, a emès un Informe amb les seves valoracions per a que l'Escola les tingui en compte de cara a l'elaboració del proper Informe de Seguiment. Però degut a que part d'aquestes valoracions són ambigües i altres no corresponen a la realitat de l'informe que l'escola va presentar a l'AQU, la Comissió de Qualitat de l'EUETIB ha decidit comunicar aquest fet al Gabinet de Planificació, Avaluació i Qualitat de la UPC per a que ho transmeti a l'AQU.

PROCESSOS INTERNS

D'altra banda, les Àrees que conformen els Serveis de Gestió i Suport estan desenvolupant un anàlisi de part dels seus processos i posterior disseny dels procediments, per tal de millorar la gestió interna i els serveis oferts als col·lectius de l'Escola i altres grups d'interès.

PROGRAMA AUDIT

Respecte els processos dissenyats en el marc del programa AUDIT, es continua treballant en la seva implantació.

7. ANNEX

7.1. ENLLAÇ A LA MEMÒRIA DE L'EUETIB

En el següent enllaç es pot consultar la Memòria Acadèmica de l'EUETIB del curs 2011-2012:

[Memòria Acadèmica 2011-2012 – Escola Universitària d'Enginyeria Tècnica Industrial de Barcelona. Universitat Politècnica de Catalunya](#)

Consorti Escola Industrial de Barcelona

Carrer Comte d'Urgell, 187

08036 BARCELONA

Telèfon: 93 413 74 00

Fax: 93 413 74 01

<http://www.ceib.upc.edu>